



Қазақстан Республикасы  
Ұлттық экономика министрлігі  
Статистика комитеті

8 (тамыз) 2016

[www.stat.gov.kz](http://www.stat.gov.kz)



# Қазақстан Республикасының әлеуметтік- экономикалық дамуы

Социально  
экономическое  
развитие  
Республики  
Казахстан

Астана 2016

**Қазақстан Республикасы Ұлттық экономика министрлігі  
Статистика комитеті**

«Қазақстан Республикасының Азаматтық кодексіне (ерекше бөлігі)» сәйкес бұл материал көбейтуге (көшіруге) жатпайды, статистикалық ақпараттарды өз жарияланымдарында (басылымдарында) пайдаланған жағдайда Қазақстан Республикасы Ұлттық экономика министрлігі Статистика комитетіне сілтеме жасау міндетті.

В соответствии с «Гражданским кодексом Республики Казахстан (особенная часть)» данный материал не подлежит размножению (копированию), при использовании статистической информации в своих публикациях (изданиях) обязательна ссылка на Комитет по статистике Министерства национальной экономики Республики Казахстан.

**Қазақстан Республикасының  
әлеуметтік-экономикалық дамуы**

**Социально-экономическое развитие  
Республики Казахстан**

2016 жылғы қаңтар-тамыз  
январь-август 2016 года

**Астана 2016**

Қазақстан Республикасының  
әлеуметтік-экономикалық дамуы

Социально-экономическое развитие  
Республики Казахстан

Ай сайынғы ақпаратты-талдамалық журнал  
1991 жылдан бастап шығады

Ежемесячный информационно-аналитический журнал  
Издается с 1991 года

Құрылтайшы: Қазақстан Республикасы Ұлттық экономика  
министрлігінің Статистика комитеті

Учредитель: Комитет по статистике Министерства  
национальной экономики Республики Казахстан

Бас редактор - Н. Айдапкелов

Главный редактор - Н. Айдапкелов

«Қазақстан Республикасының әлеуметтік-экономикалық  
дамуы» журналы ай сайынғы негізде екі томда  
құрастырылады: талдамалы баяндама, электрондық  
түрде қысқаша кестелік материал.

Журнал «Социально-экономическое развитие Республики  
Казахстан» формируется на ежемесячной основе в  
двух томах: аналитический доклад, краткий табличный  
материал в электронном виде.

Журнал есепті айда Қазақстан Республикасы әлеуметтік-  
экономикалық дамуының барлық негізгі көрсеткіштерін  
қамтиды.

Журнал включает все основные показатели социально-  
экономического развития Республики Казахстан за  
отчетный месяц.

Ай сайынғы негізде мемлекеттік және орыс тілдерінде  
жарияланады. Мемлекеттік басқару қызметкерлері,  
ғылыми орталар және мүдделі тұлғаларға арналған.  
Журналдың толық мәтінін Қазақстан Республикасы  
Ұлттық экономика министрлігі Статистика комитетінің  
[www.stat.gov.kz](http://www.stat.gov.kz) интернет-ресурсынан алуға болады.

Публикуется на государственном и русском языках на  
ежемесячной основе. Предназначен для работников  
государственного управления, научных кругов и  
заинтересованных лиц. Полный текст журнала  
доступен на интернет-ресурсе Комитета по статистике  
Министерства национальной экономики Республики  
Казахстан [www.stat.gov.kz](http://www.stat.gov.kz).

Қазақстан Республикасы Ұлттық экономика  
министрлігінің Статистика комитеті

Комитет по статистике Министерства национальной  
экономики Республики Казахстан

Мекенжай: 010000, Астана қаласы  
Министрліктер Үйі, Орынбор, 8  
Факс: +7 7172 74 95 46  
Ақпараттық қызмет: +7 7172 74 90 10, 74 90 11  
Электрондық мекенжай: [kazstat.rk@gmail.com](mailto:kazstat.rk@gmail.com)  
Интернет-ресурс: <http://www.stat.gov.kz>

Адрес: 010000, г. Астана,  
Дом Министерств, Орынбор, 8  
Факс: +7 7172 74 95 46  
Информационная служба: +7 7172 74 90 10, 74 90 11  
Электронный адрес: [kazstat.rk@gmail.com](mailto:kazstat.rk@gmail.com)  
Интернет-ресурс: <http://www.stat.gov.kz>

Шартты белгілер:

- - құбылыс жоқ  
0,0 - болмашы шама  
... - деректер жоқ

Условные обозначения:

- - явление отсутствует  
0,0 - незначительная величина  
... - данные отсутствуют

Жекелеген жағдайларда қорытынды мен қосылғыштар  
сомасы арасындағы шамалы айырмашылықтар  
деректерді дөңгелектеумен түсіндіріледі.

В отдельных случаях незначительные расхождения  
между итогом и суммой слагаемых объясняются  
округлением данных.

## Мазмұны

<b>1. Негізгі көрсеткіштер .....</b>	<b>5</b>
1.1 Әлеуметтік-экономикалық дамудың қысқаша қорытындылары .....	5
<b>2. Әлеуметтік-демографиялық көрсеткіштер .....</b>	<b>9</b>
2.1 Халық саны.....	9
2.2 Халықтың көші-қоны .....	10
2.3 Халықтың ауру-сырқаулығы .....	11
2.4 Халықты зейнетақымен қамтамасыз ету және әлеуметтік қорғау .....	12
2.5 Қылмыстылық.....	13
<b>3. Тұрмыс деңгейі .....</b>	<b>14</b>
3.1 Халықтың табыстары.....	14
3.2 Күнкөрістің ең төменгі деңгейінің шамасы .....	15
<b>4. Еңбек нарығы және еңбекақы төлеу.....</b>	<b>16</b>
4.1 Жұмыспен қамтылған және жұмыссыз халық.....	16
4.2 Еңбекақы төлеу.....	16
<b>5. Баға.....</b>	<b>17</b>
5.1 Тұтыну бағасының индексі.....	17
5.2 Өндіруші кәсіпорындар бағасының индексі .....	18
5.3 Ауыл шаруашылығындағы баға индексі .....	19
5.4 Құрылыстағы баға индексі.....	20
5.5 Тұрғын үй нарығындағы баға.....	21
5.6 Көтерме саудада сату бағасының индексі.....	22
5.7 Заңды тұлғаларға көрсетілген жүк көлігі және почталық, курьерлік және байланыс қызметтеріне тарифтердің индексі.....	23
5.8 Сыртқы сауда бағасының индексі .....	24
5.9 Коммерциялық жылжымайтын мүлікті жалға беру бағасының индексі.....	25
<b>6. Ұлттық экономика .....</b>	<b>26</b>
6.1 Қысқа мерзімді экономикалық индикатор .....	26
6.2 Жалпы ішкі өнім.....	27
6.3 Төлем балансы .....	30
6.4 Негізгі капиталға салынған инвестициялар .....	31
6.5 Отын-энергетикалық ресурстар (ОЭР) .....	32
6.6 Кәсіпорындар статистикасы.....	33
6.7 Жер қойнауын пайдаланушылардың инвестициялық қызметі .....	34
<b>7. Сауда .....</b>	<b>35</b>
7.1 Ішкі сауда .....	35
7.2 Ресурстар балансы және жекелеген тауарларды пайдалану .....	36
7.3 Сыртқы сауда айналымы .....	37
<b>8. Экономиканың нақты секторы.....</b>	<b>38</b>
8.1 Өнеркәсіп өндірісі .....	38
8.2 Ауыл шаруашылығы .....	40
8.3 Құрылыс .....	41
8.4 Тұрғын үй құрылысы .....	42
8.5 Көлік.....	43
8.6 Почталық және курьерлік қызмет. Байланыс.....	45
8.7 Шағын және орта кәсіпкерлік мониторингі.....	46
8.8 Іскерлік белсенділік.....	47
<b>9. Қаржы жүйесі.....</b>	<b>48</b>
9.1 Мемлекеттік қаржы.....	48
9.2 Ақша-кредит статистикасы .....	49
9.3 Ақша-кредит жүйесінің кредиттері мен депозиттері .....	50
9.4 Кәсіпорындардың қаржысы .....	52
<b>10. Өңірлердің әлеуметтік-экономикалық дамуы .....</b>	<b>53</b>

## Содержание

<b>1.</b>	<b>Основные показатели .....</b>	<b>69</b>
1.1	Краткие итоги социально-экономического развития .....	69
<b>2.</b>	<b>Социально-демографические показатели .....</b>	<b>73</b>
2.1	Численность населения .....	73
2.2	Миграция населения.....	74
2.3	Заболеваемость населения .....	75
2.4	Пенсионное обеспечение и социальная защита населения.....	76
2.5	Преступность.....	77
<b>3.</b>	<b>Уровень жизни .....</b>	<b>78</b>
3.1	Доходы населения.....	78
3.2	Величина прожиточного минимума .....	79
<b>4.</b>	<b>Рынок труда и оплата труда.....</b>	<b>80</b>
4.1	Занятое и безработное население .....	80
4.2	Оплата труда .....	80
<b>5.</b>	<b>Цены .....</b>	<b>81</b>
5.1	Индекс потребительских цен.....	81
5.2	Индекс цен предприятий-производителей.....	82
5.3	Индексы цен в сельском хозяйстве .....	83
5.4	Индекс цен в строительстве.....	84
5.5	Цены на рынке жилья .....	85
5.6	Индекс цен оптовых продаж .....	86
5.7	Индексы тарифов на услуги транспорта, почтовые, курьерские и связи для юридических лиц.....	87
5.8	Индексы цен внешней торговли .....	88
5.9	Индекс цен на аренду коммерческой недвижимости .....	89
<b>6.</b>	<b>Национальная экономика .....</b>	<b>90</b>
6.1	Краткосрочный экономический индикатор .....	90
6.2	Валовой внутренний продукт .....	91
6.3	Платежный баланс .....	94
6.4	Инвестиции в основной капитал .....	95
6.5	Топливо-энергетические ресурсы (ТЭР).....	96
6.6	Статистика предприятий .....	97
6.7	Инвестиционная деятельность недропользователей.....	98
<b>7.</b>	<b>Торговля .....</b>	<b>99</b>
7.1	Внутренняя торговля .....	99
7.2	Баланс ресурсов и использования отдельных товаров .....	100
7.3	Внешнеторговый оборот.....	101
<b>8.</b>	<b>Реальный сектор экономики .....</b>	<b>102</b>
8.1	Промышленное производство .....	102
8.2	Сельское хозяйство.....	104
8.3	Строительство .....	105
8.4	Жилищное строительство.....	106
8.5	Транспорт .....	107
8.6	Почтовая и курьерская деятельность. Связь .....	109
8.7	Мониторинг малого и среднего предпринимательства.....	110
8.8	Деловая активность.....	111
<b>9.</b>	<b>Финансовая система .....</b>	<b>112</b>
9.1	Государственные финансы.....	112
9.2	Денежно-кредитная статистика .....	113
9.3	Кредиты и депозиты денежно-кредитной системы .....	114
9.4	Финансы предприятий .....	116
<b>10.</b>	<b>Социально-экономическое развитие регионов .....</b>	<b>117</b>

# 1. Негізгі көрсеткіштер

## 1.1 Әлеуметтік-экономикалық дамудың қысқаша қорытындылары

### Қысқа мерзімді экономикалық индикатор

Қысқа мерзімді экономикалық индикатор 2016 жылғы қаңтар-тамызда 2015 жылғы қаңтар-тамызға қарағанда 99,5% құрды. Қысқа мерзімді экономикалық индикаторды есептеу жеделділікті қамтамасыз ету мақсатында жүзеге асырылады және ЖІӨ-ң 60%-н аса құрайтын ауыл шаруашылығы, өнеркәсіп, құрылыс, сауда, көлік және байланыс сияқты негізгі салалар бойынша шығарылым индекстерінің өзгеруіне негізделеді.

### Тұрмыс деңгейі

2016 жылғы шілдеде халықтың орта есеппен жан басына шаққандағы атаулы ақшалай табыстары бағалау бойынша 72139 теңгені құрады, бұл 2015 жылғы шілдеге қарағанда 6,1% жоғары, ал нақты ақшалай табыс көрсетілген кезеңде 9,9% төмендеді.

### Еңбек нарығы және еңбекақы төлеу

2016 жылғы тамызда жұмыссыздар саны бағалау бойынша 448,5 мың адамды құрады. Жұмыссыздық деңгейі жұмыс күші (экономикалық белсенді халық) санына 5% құрады. Жұмыспен қамту органдарында жұмыссыздар ретінде тіркелгендер саны 2016 жылғы тамыздың соңына 74,5 мың адамды құрады немесе жұмыс күшіне (экономикалық белсенді халық) 0,8%.

2016 жылғы тамызда бір қызметкердің орташа айлық атаулы жалақысы бағалау бойынша 142349 теңгені құрады.

### Баға

Тұтыну бағасының индексі 2016 жылғы тамызда 2015 жылғы желтоқсанмен салыстырғанда 105,4% құрады. Азық-түлік тауарларға бағалар – 5,2%, азық-түлік емес тауарларға – 6,1%, халыққа арналған ақылы көрсетілетін қызметтерге – 4,9%-ға өсті. Өнеркәсіп өнімдеріне өндіруші кәсіпорындар бағасы 2016 жылғы тамызда 2015 жылғы желтоқсанмен салыстырғанда 13,2% жоғарылады.

### Ұлттық экономика

2016 жылғы қаңтар-маусымда алдын ала деректер бойынша Жалпы ішкі өнім көлемі ағымдағы бағаларда 19354,3 млрд. теңгені құрды. 2015 жылдың тиісті кезеңімен салыстырғанда нақты ЖІӨ-нің өзгеру қарқыны 0,1% өсті. ЖІӨ құрылымында тауар өндіру үлесі ЖІӨ-нен 35,4% құрады, қызмет көрсету – 58,2%.

2016 жылғы қаңтар-тамызда негізгі капиталға салынған инвестициялар көлемі 4342,7 млрд. теңгені құрды, бұл 2015 жылғы қаңтар-тамызға қарағанда 4,8% артық.

2016 жылғы 1 қыркүйектегі жағдай бойынша тіркелген заңды тұлғалардың саны 375936 бірлікті құрап, өткен жылғы сәйкес кезеңмен салыстырғанда 5,7% артты, оның ішінде 100 адамнан кем қызметкерлері бар – 366902 бірлік. Жұмыс істеп тұрған заңды тұлғалардың саны 235650 құрады, оның ішінде 227017 бірлік шағын кәсіпорындар (100 адамнан кем).

### Сауда

2016 жылғы қаңтар-тамызда бөлшек сауда көлемі 4747,9 млрд. теңгені немесе 2015 жылдың тиісті кезең деңгейімен салыстырғанда 100% құрады (салыстырмалы бағада).

2016 жылғы қаңтар-тамызда көтерме сауда көлемі 10904,2 млрд. теңгені немесе 2015 жылдың тиісті кезең деңгейімен салыстырғанда 95,8% құрады (салыстырмалы бағада).

2016 жылғы қаңтар-шілдеде сыртқы сауда айналымы 33068,7 млн. АҚШ долларын құрап, 2015 жылғы қаңтар-шілдемен салыстырғанда 29,6% төмендеді, соның ішінде экспорт – 19950,7 млн. АҚШ долларын (30% аз), импорт – 13118 млн. АҚШ долларын құрады (28,8% аз).

### Экономиканың нақты секторы

2016 жылғы қаңтар-тамызда өнеркәсіп өндірісінің көлемі қолданыстағы бағаларда 11595,6 млрд. теңгені құрды, бұл 2015 жылғы қаңтар-тамызға қарағанда 2,3% азайды. Өңдеу өнеркәсібінде өндіріс көлемі 0,7% артты. Кен өндіру өнеркәсібінде және карьерлерді қазуда өндіріс көлемі 4,8%, электрмен жабдықтау, газ, бұ беру және ауа баптауда 0,6%, сумен жабдықтауда, кәріз жүйесі, қалдықтарды жинау және бөлуді бақылауда 4,6% төмендеді.

2016 жылғы қаңтар-тамызда ауыл шаруашылығы жалпы өнімінің көлемі 1437,5 млрд. теңгені құрап, 2015 жылғы қаңтар-тамызға қарағанда 4,9% артты.

2016 жылғы қаңтар-тамызда жүк айналымының көлемі 327,2 млрд. ткм (коммерциялық жүк тасымалдаумен айналысатын жеке кәсіпкерлердің жүк айналымы көлемінің бағалауы есебімен) немесе 2015 жылғы қаңтар-тамызға 100,2% құрады. Жолаушылар айналымының көлемі 171 млрд. жкм құрап және 2,7% артты.

### Қаржы жүйесі

Қазақстан Республикасы Қаржы министрлігінің деректері бойынша 2016 жылғы 1 тамыздағы жағдайына мемлекеттік бюджет табыстары 4936,1 млрд. теңгені құрады немесе атқарылатын бюджетке қатысты 56,5%. Шығындар бойынша бюджеттің атқарылуы 5051,2 млрд. теңгені құрады немесе атқарылатын бюджетке қатысты 53,5%. 2015 жылғы тиісті кезеңмен салыстырғанда табыстар 12,3%-ға артты, ал шығындар 12,8%-ға өсті. Бюджет тапшылығы (таза бюджеттік кредит беруді және қаржылық активтермен операциялар бойынша сальдоны есепке алғанда) 405,5 млрд. теңге деңгейінде қалыптасты.

ЕДБ экономика саласына кредиттік салымдары 2016 жылғы шілденің соңына 12743,5 млрд. теңгені құрап, өткен жылғы тиісті кезеңмен салыстырғанда 19,8% өсті. Кредиттердің жалпы көлемінде ұзақ мерзімді кредиттердің үлес салмағы 82,6%, шетелдік валютадағы кредиттер 35,3% құрады. Депозиттік ұйымдардағы депозиттер көлемі 17898,3 млрд. теңгені құрады, бұл өткен жылғы тиісті айға қарағанда 51,6% артық, жеке тұлғалардың депозиттері 67,3% артып, 7339,1 млрд. теңгені құрады.

2016 жылғы I тоқсанда жұмыс істейтіндердің саны 100 адамнан асатын кәсіпорындардың қаржылық нәтижесі пайда ретінде 1095,1 млрд. теңге сомасында қалыптасты, бұл 2015 жылғы сәйкес кезеңдегі деңгейден 87%-ға жоғары. Пайдалылық (залал) деңгейі 15,1%-ды құрады. Есеп берген кәсіпорындардың жалпы санынан залалды кәсіпорындар үлесі 43,4%-ды құрады.

## Негізгі әлеуметтік-экономикалық көрсеткіштер мониторингі

2016 жылғы шілде

	2016 жылғы қаңтар-шілде	2016 жылғы шілде	2016 жылғы қаңтар-шілде 2015 жылғы қаңтар-шілдеге пайызбен	2016 жылғы шілде 2015 жылғы шілдеге пайызбен	2016 жылғы шілде 2016 жылғы маусымға пайызбен
<b>Әлеуметтік көрсеткіштер</b>					
Тыныс алу мүшелері туберкулезі мен ауыру тіркелген оқиғалар саны, адам	5 117	749	95,0	96,8	110,3
АИТВ-жұқпасын тасымалдаушылар саны, адам	1 603	252	116,7	118,9	117,2
Тіркелген құқық бұзушылықтар саны, оқиға	238 473	31 033	97,5	94,7	101,9
Қылмыстылық деңгейі (10 000 адамға шаққандағы құқық бұзушылықтар саны)	231	-	95,9	-	-
<b>Тұрмыс деңгейі</b>					
Орташа жан басына атаулы ақшалай табыс (бағалау), теңге	491 587	72 139	108,9	106,1	104,1
Нақты ақшалай табыс (бағалау), %	-	-	93,7	90,1	103,6
Ең төменгі күнкөріс деңгейінің шамасы, теңге	-	22 137	-	115,3	99,8
<b>Еңбек нарығы және еңбекақы төлеу</b>					
Жұмыссыздар саны, мың адам (бағалау) <sup>1)</sup>	-	452,3	-	101,4	99,8
Тіркелген жұмыссыздар саны, мың адам	-	69,1	-	111,0	100,8
Жұмыссыздық деңгейі, % (бағалау) <sup>1)</sup>	-	5,1	-	-	-
Тіркелген жұмыссыздар үлесі, %	-	0,8	-	-	-
Жасырын жұмыссыздық деңгейі, % (бағалау)	-	0,4	-	-	-
Бір қызметкердің орташа айлық атаулы жалақысы, теңге (бағалау)	138 965	143 650	112,1	115,9	99,3
Нақты жалақы индексі, % (бағалау)	-	-	-	98,5	98,8
<b>Баға</b>					
Тұтыну бағаларының индексі, %	-	-	116,2	117,7	100,5
Өнеркәсіп өнімдеріне өндіруші кәсіпорындар бағасының индексі, %	-	-	113,8	124,8	104,1
Ауылшаруашылық өнімін өткізу бағасының индексі, %	-	-	106,8	110,5	100,9
Құрылыстағы баға индексі, %	-	-	104,2	105,9	100,4
Көтерме саудада сату бағасының индексі, %	-	-	116,0	118,8	100,6
Көліктің барлық түрлерімен жүк тасымалдау тарифтерінің индексі, %	-	-	130,2	130,6	101,3
Заңды тұлғаларға көрсетілген почталық және күрьерлік қызметтер тарифтерінің индексі, %	-	-	112,8	103,6	100,0
Заңды тұлғаларға көрсетілген байланыс қызметтері тарифтерінің индексі, %	-	-	100,8	100,9	100,0
Өнімдердің экспорттық жеткізілімдері бағасының индексі, % <sup>2)</sup>	-	-	90,5	106,3	104,6
Өнімдердің импорттық түсімдері бағасының индексі, % <sup>2)</sup>	-	-	110,2	114,7	101,2
<b>Ұлттық экономика</b>					
Қысқа мерзімді экономикалық индикатор, млрд. теңге (ауыл шаруашылығы, өнеркәсіп, құрылыс, сауда, көлік, байланыс – алты саланың нақты өсу қарқыны бойынша есептеледі)	22 465,4	3 741,7	99,5	100,6	100,7
Жалпы ішкі өнім, млрд. теңге (алдын дала деректер, 2016 жылғы қаңтар-маусым)	19 354,3	-	100,1	-	-
Негізгі капиталға инвестициялар, млрд. теңге	3 677,7	646,9	106,3	96,6	86,6
<b>Сауда</b>					
Өткізудің барлық арналары бойынша бөлшек сауда, млрд. теңге	4 038,8	666,9	99,3	100,1	100,1
Сыртқы сауда айналымы, млн. АҚШ доллары	33 068,7	5 041,0	70,4	75,7	100,8
Тауарлар экспорты, млн. АҚШ доллары	19 950,7	3 165,3	70,0	80,4	104,5
Тауарлар импорты, млн. АҚШ доллары	13 118,0	1 875,7	71,2	68,9	95,2
<b>Экономиканың нақты секторы</b>					
Өнеркәсіп өнімінің (тауарлар, қызметтер) көлемі, млрд. теңге	10 102,8	1 590,8	98,6	100,1	95,0
Ауыл шаруашылығы жалпы өнімінің көлемі, млрд. теңге	1 048,3	254,3	102,5	101,8	126,5
Құрылыс жұмыстарының көлемі, млрд. теңге	1 418,6	377,5	106,5	105,1	122,2
Көліктің барлық түрлерімен жүк тасымалдау, млн. тонна	1 999,8	324,7	99,7	98,8	101,7
Көліктің барлық түрлерімен жүк айналымы, млрд. ткм	283,5	42,9	100,5	98,2	102,9

Жалғасы

	2016 жылғы қаңтар-шілде	2016 жылғы шілде	2016 жылғы қаңтар-шілде 2015 жылғы қаңтар-шілдеге пайызбен	2016 жылғы шілде 2015 жылғы шілдеге пайызбен	2016 жылғы шілде 2016 жылғы маусымға пайызбен
Пошта және курьерлік қызметтің қызмет көрсетулерінің көлемі, млрд. теңге	14,7	2,2	87,6	90,3	99,6
Байланыс қызметінің көлемі, млрд. теңге	387,4	57,2	96,1	97,7	101,9
Өнеркәсіптегі кәсіпкерлік сенімділік индексі (2016 жылғы II тоқсан)	+6	-	-	-	-
Саудадағы кәсіпкерлік сенімділік индексі (2016 жылғы II тоқсан)	-2	-	-	-	-
Құрылыстағы кәсіпкерлік сенімділік индексі (2016 жылғы II тоқсан)	-2	-	-	-	-
<b>Қаржы жүйесі</b>					
Ақша массасы М3, млрд. теңге	-	19 491,6	-	150,7	105,9
Айналыстағы қолма-қол ақша, млрд. теңге	-	1 593,4	-	140,3	100,7
Депозиттік ұйымдардағы депозиттер, млрд. теңге (бейрезиденттер шоттарын есепке алмағанда)	-	17 898,3	-	151,6	106,4
жеке тұлғалардың депозиттері, млрд. теңге (бейрезиденттер шоттарын есепке алмағанда)	-	7 339,1	-	167,3	104,3
Экономика және халықтың ЕДБ кредиттері, млрд. теңге	-	12 743,5	-	119,8	102,3
ЕДБ ұзақ мерзімді кредиттік салымдары, млрд. теңге	-	10 531,2	-	121,7	101,8
Кәсіпорындар мен ұйымдардың пайдалылығы (залалы), % (2016 жылғы I тоқсан)	15,1	-	-	-	-
Кәсіпорындар мен ұйымдардың дебиторлық берешегі, млрд. теңге (2016 жылғы 1 сәуірге)	6 898,5	-	94,8	-	-
Кәсіпорындар мен ұйымдардың міндеттемелер бойынша берешегі, млрд. теңге (2016 жылғы 1 сәуірге)	38 121,4	-	96,8	-	-

2016 жылғы тамыз

	2016 жылғы қаңтар- тамыз	2016 жылғы тамыз	2016 жылғы қаңтар-тамыз 2015 жылғы қаңтар-тамызға пайызбен	2016 жылғы тамыз 2015 жылғы тамызға пайызбен	2016 жылғы тамыз 2016 жылғы шілдеге пайызбен
<b>Әлеуметтік көрсеткіштер</b>					
Тыныс алу мүшелері туберкулезі мен ауыру тіркелген оқиғалар саны, адам	...	...	...	...	...
АИТВ-жұқпасын тасымалдаушылар саны, адам	...	...	...	...	...
Тіркелген құқық бұзушылықтар саны, оқиға	...	...	...	...	...
Қылмыстылық деңгейі (10 000 адамға шаққандағы құқық бұзушылықтар саны)	...	...	...	...	...
<b>Тұрмыс деңгейі</b>					
Орташа жан басына атаулы ақшалай табыс (бағалау), теңге	...	...	...	...	...
Нақты ақшалай табыс (бағалау), %	-	-	...	...	...
Ең төменгі күнкөріс деңгейінің шамасы, теңге	-	23 588	-	113,8	106,6
<b>Еңбек нарығы және еңбекақы төлеу</b>					
Жұмыссыздар саны, мың адам (бағалау) <sup>1)</sup>	-	448,5	-	101,2	99,2
Тіркелген жұмыссыздар саны, мың адам	-	74,5	-	116,4	107,9
Жұмыссыздық деңгейі, % (бағалау) <sup>1)</sup>	-	5,0	-	-	-
Тіркелген жұмыссыздар үлесі, %	-	0,8	-	-	-
Жасырын жұмыссыздық деңгейі, % (бағалау)	-	-	-	-	-
Бір қызметкердің орташа айлық атаулы жалақысы, теңге (бағалау)	139 388	142 349	114,2	114,8	99,1
Нақты жалақы индексі, % (бағалау)	-	-	-	97,6	98,9
<b>Баға</b>					
Тұтыну бағаларының индексі, %	-	-	116,4	117,6	100,2
Өнеркәсіп өнімдеріне өндіруші кәсіпорындар бағасының индексі, %	-	-	115,3	126,3	99,3
Ауылшаруашылық өнімін өткізу бағасының индексі, %	-	-	107,3	111,4	100,3
Құрылыстағы баға индексі, %	-	-	104,4	105,8	100,1
Көтерме саудада сату бағасының индексі, %	-	-	116,4	119,4	100,6
Көліктің барлық түрлерімен жүк тасымалдау тарифтерінің индексі, %	-	-	130,4	131,2	100,8
Заңды тұлғаларға көрсетілген почталық және курьерлік қызметтер тарифтерінің индексі, %	-	-	112,4	109,9	106,1



	Жалғасы				
	2016 жылғы қаңтар-тамыз	2016 жылғы тамыз	2016 жылғы қаңтар-тамыз 2015 жылғы қаңтар-тамызға пайызбен	2016 жылғы тамыз 2015 жылғы тамызға пайызбен	2016 жылғы тамыз 2016 жылғы шілдеге пайызбен
Заңды тұлғаларға көрсетілген байланыс қызметтері тарифтерінің индексі, %	-	-	100,4	98,2	97,4
Өнімдердің экспорттық жеткізілімдері бағасының индексі, %	-	-	...	...	...
Өнімдердің импорттық түсімдері бағасының индексі, %	-	-	...	...	...
<b>Ұлттық экономика</b>					
Қысқа мерзімді экономикалық индикатор, млрд. теңге (ауыл шаруашылығы, өнеркәсіп, құрылыс, сауда, көлік, байланыс – алты саланың нақты өсу қарқыны бойынша есептеледі)	26 312,0	3 852,9	99,5	100,2	101,9
Жалпы ішкі өнім, млрд. теңге	...	-	...	-	-
Негізгі капиталға инвестициялар, млрд. теңге	4 342,7	665,0	104,8	96,6	102,7
<b>Сауда</b>					
Өткізудің барлық арналары бойынша бөлшек сауда, млрд. теңге	4 747,9	709,2	100,0	104,1	105,7
Сыртқы сауда айналымы, млн. АҚШ доллары	...	...	...	...	...
Тауарлар экспорты, млн. АҚШ доллары	...	...	...	...	...
Тауарлар импорты, млн. АҚШ доллары	...	...	...	...	...
<b>Экономиканың нақты секторы</b>					
Өнеркәсіп өнімінің (тауарлар, қызметтер) көлемі, млрд. теңге	11 595,6	1 492,8	97,7	92,5	94,5
Ауыл шаруашылығы жалпы өнімінің көлемі, млрд. теңге	1 437,5	389,2	104,9	111,6	154,8
Құрылыс жұмыстарының көлемі, млрд. теңге	1 734,6	316,0	106,7	107,4	83,7
Көліктің барлық түрлерімен жүк тасымалдау, млн. тонна	2 333,4	333,5	99,6	99,1	102,7
Көліктің барлық түрлерімен жүк айналымы, млрд. ткм	327,2	43,8	100,2	98,8	102,1
Пошта және курьерлік қызметтің қызмет көрсетулерінің көлемі, млрд. теңге	17,0	2,3	88,0	90,9	98,2
Байланыс қызметінің көлемі, млрд. теңге	444,3	56,9	96,5	99,4	100,9
<b>Қаржы жүйесі</b>					
Ақша массасы М3, млрд. теңге	...	...	...	...	...
Айналыстағы қолма-қол ақша, млрд. теңге	...	...	...	...	...
Депозиттік ұйымдардағы депозиттер, млрд. теңге (бейрезиденттер шоттарын есепке алмағанда)	...	...	...	...	...
жеке тұлғалардың депозиттері, млрд. теңге (бейрезиденттер шоттарын есепке алмағанда)	...	...	...	...	...
Экономика және халықтың ЕДБ кредиттері, млрд. теңге	...	...	...	...	...
ЕДБ ұзақ мерзімді кредиттік салымдары, млрд. теңге	...	...	...	...	...
Кәсіпорындар мен ұйымдардың пайдалылығы, %	...	...	...	...	...
Кәсіпорындар мен ұйымдардың дебиторлық берешегі, млрд. теңге	...	...	...	...	...
Кәсіпорындар мен ұйымдардың міндеттемелер бойынша берешегі, млрд. теңге	...	...	...	...	...

<sup>1)</sup> Бағалау деректері: жұмыспен қамтудың жаңа стандарттары есебімен (ХЕҰ 19-ші ХСХК)

<sup>2)</sup> 2016 жылғы қаңтардан бастап экспорттық жеткізілімдер, импорттық түсімдер бағасының индексі теңгеммен (өткен жылдары АҚШ долларымен) көрсетілген сыртқы сауда мәмілелері бағасының өзгерісін сипаттайды.

Ескерту.

Кешіктіріліп құрастырылған көрсеткіштер алдыңғы кестеде берілген.

Деректер жаңа экономикалық қызмет түрлерінің сыныптамалар ЭҚЖЖ бойынша көрсетілген.

## 2. Әлеуметтік-демографиялық көрсеткіштер

### 2.1 Халық саны

мың адам

	Барлық халық	Қала халқы	Ауыл халқы
2016 жылғы 1 мамырға	17 753,2	10 129,0	7 624,2
2015 жылғы 1 мамырға	17 498,1	9 936,1	7 562,0

2016 жылғы 1 мамырға еліміздегі халық саны 17753,2 мың адамды құрады, оның ішінде қалалықтар – 10129 мың (57%), ауылдықтар – 7624,2 мың адам (43%). 2015 жылғы 1 мамырмен салыстырғанда халық саны 255,1 мың адамға немесе 1,46% өсті.

#### Халық саны өсімі қарқынының өзгеруі

кезең соңына пайызбен

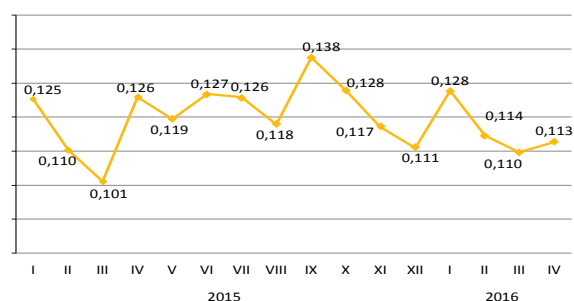

#### Халықтың табиғи қозғалысы

	Адам		1000 адамға	
	2016 жылғы қаңтар-сәуір	2015 жылғы қаңтар-сәуір	2016 жылғы қаңтар-сәуір	2015 жылғы қаңтар-сәуір
Туғандар	131 134	126 988	22,29	22,02
Өлгендер	45 008	45 365	7,65	7,87
Табиғи өсім	86 126	81 623	14,64	14,15
Некелер	39 682	41 595	6,74	7,21
Ажырасулар	16 338	16 808	2,78	2,91

#### Халықтың табиғи өсімінің өзгеруі

мың адам

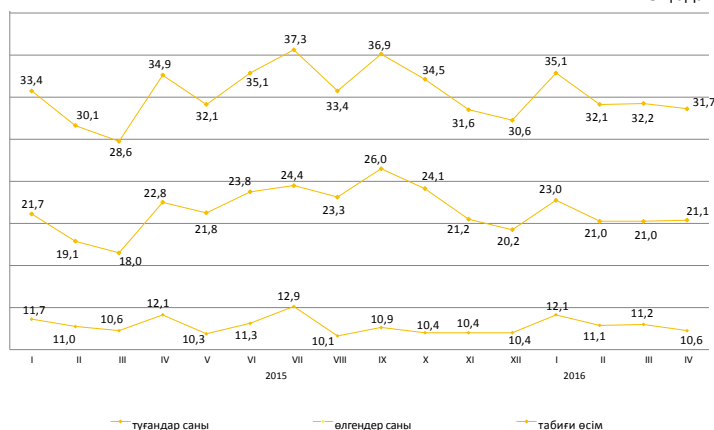

2016 жылғы қаңтар-сәуірде республикада 1 жасқа дейінгі 1312 (2015 жылғы қаңтарда-сәуірде – 1213) нәресте өлімі тіркелді. 2015 жылғы қаңтармен-сәуірмен салыстырғанда 1 жасқа дейінгі шетінеген нәресте саны 8,2% көбейді.

2016 жылғы қаңтар-сәуірде нәресте өлім-жітімінің коэффициенті 1000 туғандарға шаққанда 10,01 (9,58) құрады.

Нәресте өлім-жітімінің негізгі себебі - перинаталдық кезеңде пайда болатын жағдайлар, бұдан 2016 жылғы қаңтар-сәуірде 705 (608) нәресте қайтыс болып, нәрестелер арасындағы жалпы өлім санының 53,7% (50,1%) құрады. Туа біткен ауытқулардан 277 (268) немесе 21,1% (22,1%), тыныс органдары ауруларынан – 99 (85) немесе 7,5% (7%) және жазатайым жағдайдан, уланудан және жарақаттан - 54 (68) немесе 4,1% (5,6%) нәресте қайтыс болды.

#### Нәресте өлімі коэффициенттерінің серпіні

1000 туғандарға

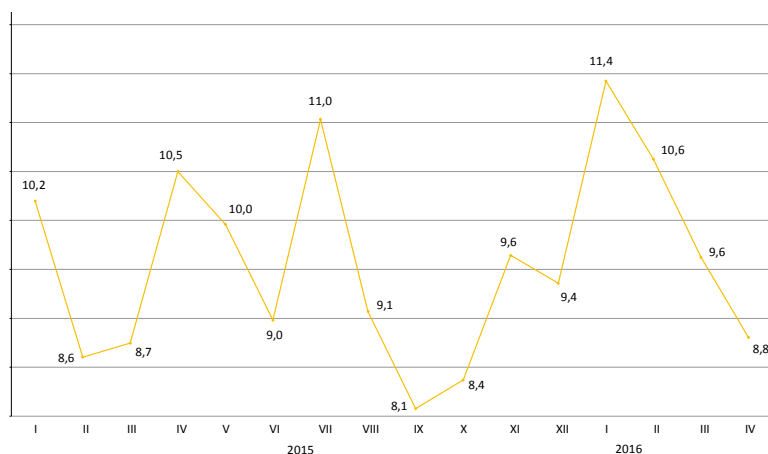

## 2.2 Халықтың көші-қоны

### Халықтың көші-қоны

	2016 жылғы қаңтар-сәуір	2015 жылғы қаңтар-сәуір
адам		
келгені		
Барлығы	137 837	167 690
сыртқы көші-қон	41 42	5 440
оның ішінде:		
ТМД елдері	3 045	4 748
басқа елдер	1 097	692
ішкі көші-қон	133 695	162 250
кеткені		
Барлығы	141 358	168 841
сыртқы көші-қон	7 663	6 591
оның ішінде:		
ТМД елдері	6 753	5 882
басқа елдер	910	709
ішкі көші-қон	133 695	162 250
көші-қон айырымы		
Барлығы	-3 521	-1 151
сыртқы көші-қон	-3 521	-1 151
оның ішінде:		
ТМД елдері	-3 708	-1 134
басқа елдер	187	-17
ішкі көші-қон	-	-

2016 жылғы қаңтар-сәуірде Қазақстанға келгендер саны 2015 жылғы қаңтар-сәуірмен салыстырғанда 23,9% кеміді, Қазақстаннан кеткендер саны 16,3% артты.

Еліміздегі негізгі көші-қон алмасуы ТМД мемлекеттерімен болуда. ТМД елдерінен келгендердің және сол елдерге кеткендердің үлесі, тиісінше, 73,5% және 88,1% құрады.

Ел ішінде қоныс аударатын көшіп-қонушылар саны 17,6% азайды. Өңіраралық қоныс аудару бойынша халық көші-қонының оң айырымы еліміздің 7 өңірінде: Алматы (12426 адам), Астана қалаларында (16 адам), және Павлодар (265 адам), Ақмола (249 адам), Қостанай (246 адам), Маңғыстау (196 адам), Атырау (190 адам), Қостанай (246 адам), Манғыстау (196 адам) және Атырау (190 адам) облыстарында байқалды.

### Сыртқы көші-қонының өзгеруі

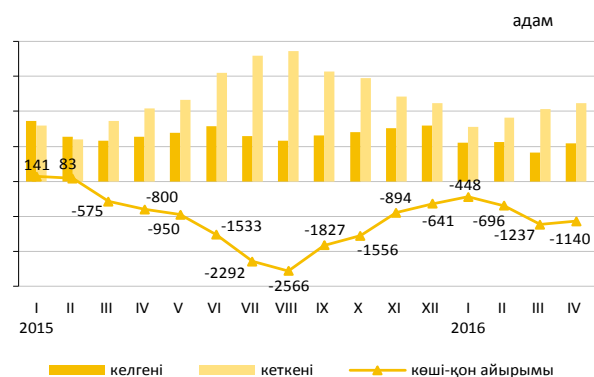

### Жеке этностық топтар бойынша сыртқы көші-қонының құрылымы

	Келгендер		Кеткендер	
	2016 жылғы қаңтар-сәуір	2015 жылғы қаңтар-сәуір	2016 жылғы қаңтар-сәуір	2015 жылғы қаңтар-сәуір
Барлығы	100	100	100	100
Қазақтар	56,0	60,4	4,7	7,6
Орыстар	19,8	17,3	70,6	69,3
Өзбектер	2,6	1,7	0,3	0,5
Украиндар	2,7	2,3	6,8	6,8
Татарлар	1,5	1,5	2,8	2,0
Немістер	1,3	1,5	8,6	7,5
Басқалар	16,1	15,3	6,2	6,3

### 2016 жылғы қаңтар-сәуірдегі халықтың өңіраралық көші-қоны

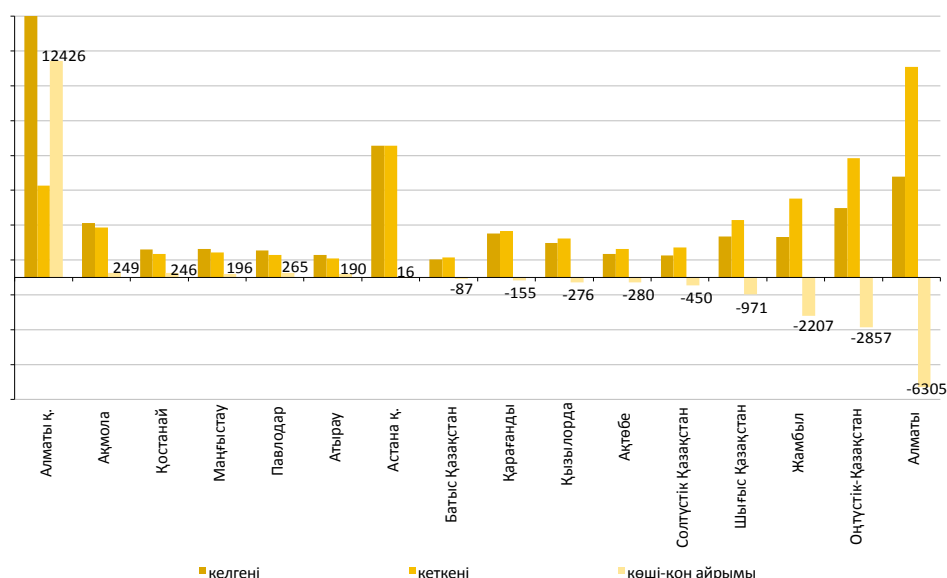

## 2.3 Халықтың ауру-сырқаулығы

(ҚР ҰЭМ ТҚК «СЭСЖМ ФПО» РМҚК деректері бойынша)

	оқиға	
	Тыныс органдарының туберкулезі	АИТВ-жұқпасы
2015 жылғы шілде	774	212
2015 жылғы қаңтар-шілде	4 612	1 160
2015 жыл	8 845	2 289
2016 жылғы шілде	749	252
2016 жылғы қаңтар-шілде	5 117	1 603

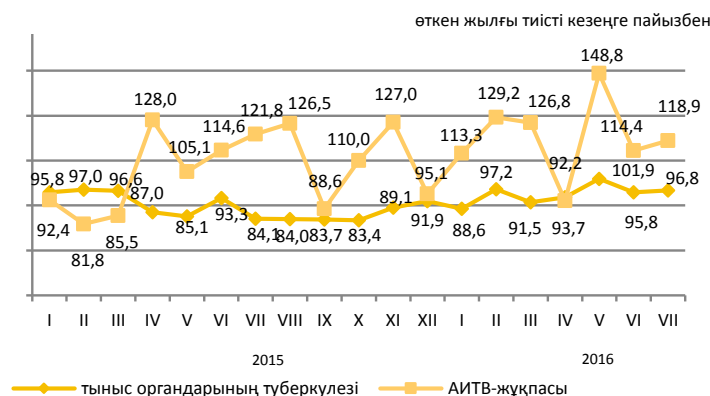

### 2016 жылғы қаңтар-шілдеде жекелеген жұқпалы аурулармен сырқаттану деңгейі

Тіркелген жұқпалы аурулардың арасында аса кең тарағаны жоғары тыныс жолдарының өткір жұқпасы - халықтың 100000 адамына шаққанда 4707,8 (2015 жылғы тиісті кезеңде – 4492,6) оқиға, тыныс органдарының туберкулезі – 49,9 (53,1), ішектің өткір жұқпасы – 62,1 (65,7), мерез – 27 (30,3), битшендік – 11,3 (11,1) және қышыма – 4 (3,8), вирустық гепатит – 3,2 (3,5) болды.

### Жекелеген жұқпалы ауру түрлерімен халықтың ауру-сырқаулығының өсуі

	пайызбен	
	2016 жылғы шілде 2016 жылғы маусымға	барлығы одан 14 жасқа дейінгі балалар
Бактериялық дизентерия	211,1	238,9

### Ең көп таралған ауру-сырқауға шалдығу оқиғаларының тіркелген саны

	2016 жылғы қаңтар-шілде, бірлік	2016 жылғы шілде, бірлік	2016 жылғы қаңтар-шілде 2015 жылғы қаңтар-шілдеге пайызбен	2016 жылғы шілде 2015 жылғы шілдеге пайызбен	2016 жылғы шілде 2016 жылғы маусымға пайызбен
Ротавирус энтериті					
барлығы	736	66	80,3	58,4	132,0
одан 14 жасқа дейінгі балалар	730	66	80,1	59,5	132,0
ауылдық жер	-	2	-	18,2	50,0
Бактериялық дизентерия					
барлығы	261	76	63,0	37,4	211,1
одан 14 жасқа дейінгі балалар	137	43	48,8	27,0	238,9
ауылдық жер	-	26	-	18,1	236,4
Диагнозы алғашқы рет қойылған бруцеллез					
барлығы	609	161	83,1	88,0	104,5
одан 14 жасқа дейінгі балалар	57	14	58,8	51,9	127,3
ауылдық жер	-	133	-	83,6	95,7
Эхинококкоз					
барлығы	519	82	105,5	118,8	117,1
одан 14 жасқа дейінгі балалар	137	21	102,2	100,0	161,5
ауылдық жер	-	52	-	110,6	126,8

## 2.4 Халықты зейнетақымен қамтамасыз ету және әлеуметтік қорғау

(ДСӘДМ деректері бойынша)

	Тағайындалған зейнетақының / жәрдемақының орташа мөлшері, теңге	Алушылар саны, мың адам
<b>жасы бойынша зейнетақы төлемі<sup>1)</sup></b>		
2015 жылғы II тоқсан	39 101	1 828,2
2016 жылғы II тоқсан	42 536	1 898,2
<b>мемлекеттік базалық зейнетақы төлемі</b>		
2015 жылғы II тоқсан	11 182	1 862,3
2016 жылғы II тоқсан	11 965	1 927,6
<b>мемлекеттік әлеуметтік жәрдемақы</b>		
2015 жылғы II тоқсан	21 347	667,9
2016 жылғы II тоқсан	29 186	674,3
<b>арнаулы мемлекеттік жәрдемақы</b>		
2015 жылғы II тоқсан	6 070	1 309,4
2016 жылғы II тоқсан	6 462	1 318,1
<b>мемлекеттік тұрғын үй көмегі<sup>2)</sup></b>		
2015 жылғы II тоқсан	3 291,2	75,2
2016 жылғы II тоқсан	3 329,3	73,2
<b>мемлекеттік атаулы әлеуметтік көмегі</b>		
2015 жылғы қаңтар-тамыз	2 465,7	34,2
2016 жылғы қаңтар-тамыз	2 670,5	25,7

<sup>1)</sup> Зейнеткерлік жасқа толған тұлғалар.

<sup>2)</sup> «Алушылар саны» бағанында мың отбасы көрсетілген.

2016 жылғы II тоқсанға жасы бойынша зейнеткерлер саны 1898218 адам, тағайындалған орташа зейнетақы мөлшері 42536 теңгені құрады. Мемлекеттік базалық зейнетақы төлемі 2016 жылы 11965 теңгені құрады. 2016 жылғы II тоқсандағы тағайындалған тұрғын үй көмегінің орташа мөлшері 3329,3 теңгені құрап, оны 73170 отбасы алды. 2016 жылғы қаңтар-тамыздағы тағайындалған атаулы әлеуметтік көмектің орташа мөлшері 2670,5 теңгені құрап, оны 25676 адам алды.

### Зейнетақының / жәрдемақының орташа мөлшері және алушылар саны

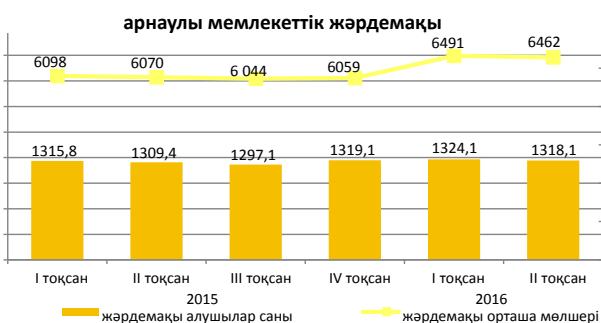
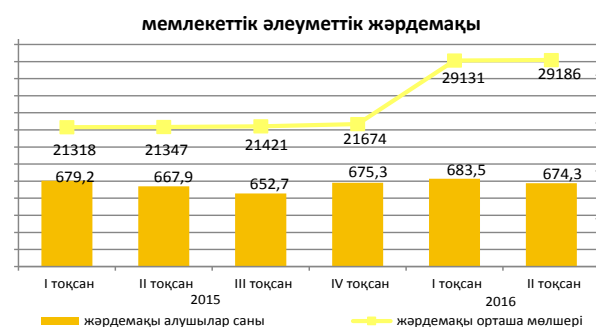
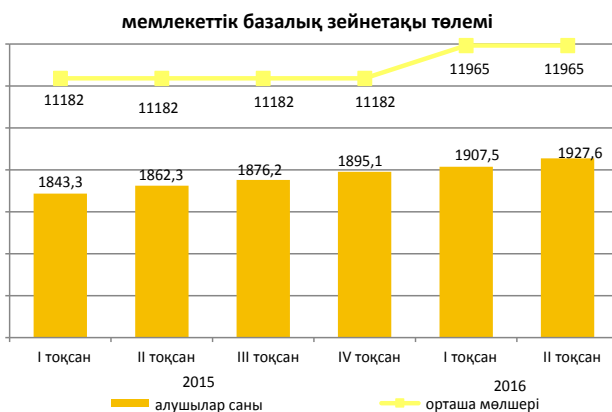
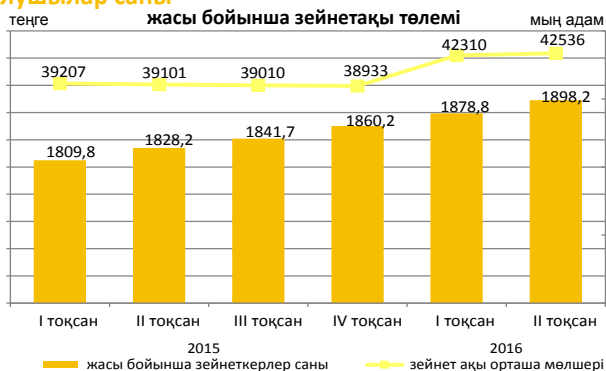

### мемлекеттік атаулы әлеуметтік көмек

өткен жылғы тиісті кезеңге пайызбен

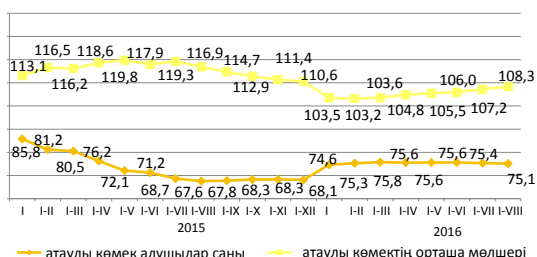

### мемлекеттік тұрғын үй көмегі

өткен жылғы тиісті кезеңге пайызбен

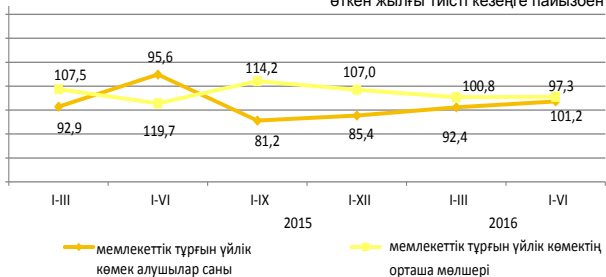

## 2.5 Қылмыстылық\*

(БП ҚС АЕК деректері бойынша)

	Тіркелген қылмыстық құқық бұзушылықтар саны	Одан	
		әйелдерге қатысты	кәмелетке толмағандарға қатысты
2015 жылғы қаңтар-шілде	244 475	39 570	2 986
2016 жылғы қаңтар-шілде	238 473	42 254	1 727

### Халықтың 10 000 адамына шаққандағы қылмыстылық деңгейі

	Барлығы
2015 жылғы қаңтар-шілде	241
2016 жылғы қаңтар-шілде	231

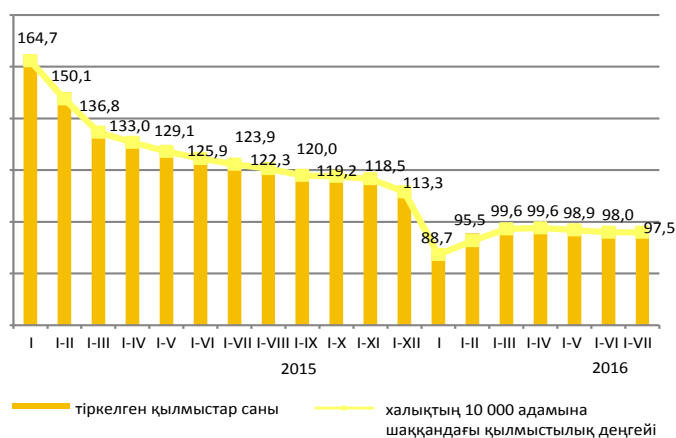

Есепті кезеңде тергелген қылмыстық құқық бұзушылықтар бойынша тұтастай республика бойынша материалдық залалдың белгіленген сомасы 379038,8 млн. теңгені құрады, оның ішінде 74,6% - экономикалық қызмет саласындағы қылмыстарға, 22,7% - меншікке қарсы қылмыстық құқық бұзушылықтарға келеді.

Республиканың құқық қорғау органдары қылмыстық құқық бұзушылықтар жасаған 66637 тұлғаны анықтады (2015 жылғы тиісті кезеңге қарағанда 14,5% көп), қылмыстық жауапкершілікке 25850 тұлға тартылған, бұл 2015 жылғы тиісті кезеңге қарағанда 6,2% көп. Анықталған қылмыстық құқық бұзушылықтар жасаған тұлғалар саны ішінен 13,5% - әйелдер (2015 жылғы тиісті кезеңде – 14,1%), 2,7% - кәмелетке толмағандар (3,1%), мемлекеттік функцияларды атқарушылар – 1,7% (2%) құрады. Бұрын қылмыс жасаған тұлғалардың үлес салмағы 35% (4,4%) құрады.

Қазақстан бойынша орташа алғанда әрбір жетінші қылмыстық құқық бұзушылықтар жасаушы қылмысты - мас күйінде, әрбір алтыншы - топ құрамында жасаған. Анықталған қылмыстық құқық бұзушылықтар жасаған тұлғалардың ең көп бөлігін жұмыссыздар құрады – 83,5% (2015 жылғы қаңтар-маусым – 80,7%).

### Қылмыстардың санаттары бойынша

	2016 жылғы қаңтар-шілде	Қорытындыға пайызбен	Өткен жылғы тиісті кезеңге пайызбен
Тіркелген қылмыстық құқық бұзушылықтар саны – барлығы, оқиғалар	207 440	100	98,0
Жеке адамға қарсы жасалған қылмыстық құқық бұзушылықтар	8 730	4,2	82,6
одан:			
кісі өлтіру	423		88,1
денсаулыққа қасақана ауыр зиян келтіру	1135		104,4
денсаулыққа қасақана орташа ауыр зиян келтіру	3260		88,3
Меншікке қарсы жасалған қылмыстық құқық бұзушылықтар	155 297	74,9	104,6
одан:			
бөтен адамның мүлкін ұрлау	110 691		107,3
алаяқтық	19 963		92,0
тонау	5 617		87,8
қарақшылық	418		92,5
бопсалаушылық	345		75,0
Қоғамдық қауіпсіздік пен қоғамдық тәртіпке қарсы жасалған қылмыстық құқық бұзушылықтар	10 465	5,0	67,0
одан: бұзақылық	8 502		61,3
Халықтың денсаулығына және адамгершілік қасиеттеріне қарсы жасалған қылмыстық құқық бұзушылықтар	5 721	2,8	91,2
одан: есірткімен байланысты қылмыстық құқық бұзушылықтар	5 119		90,1
Мемлекеттік қызмет пен мемлекеттік басқару мүддесіне қарсы жасалған сыбайлас жемқорлық және өзге де қылмыстық құқық бұзушылықтар	2 844	1,4	84,7
Әскери қылмыстық құқық бұзушылық	230	0,1	73,5
Көлік қылмыстық құқық бұзушылық	4 170	2,0	97,6
Басқалары	19 983	9,6	87,5

\* Жаңа баптар, сондай-ақ ҚР ӘҚБК-дан баптар енгізілген Қазақстан Республикасының жаңа Қылмыстық кодексі 2015 жылғы 1 қаңтардан бастап қолданысқа енгізілді (2014 жылғы 3 шілдедегі редакцияда).

### 3. Тұрмыс деңгейі

#### 3.1 Халықтың табыстары

##### Халықтың орта есеппен жан басына шаққандағы атаулы ақшалай табыстары (бағалау)

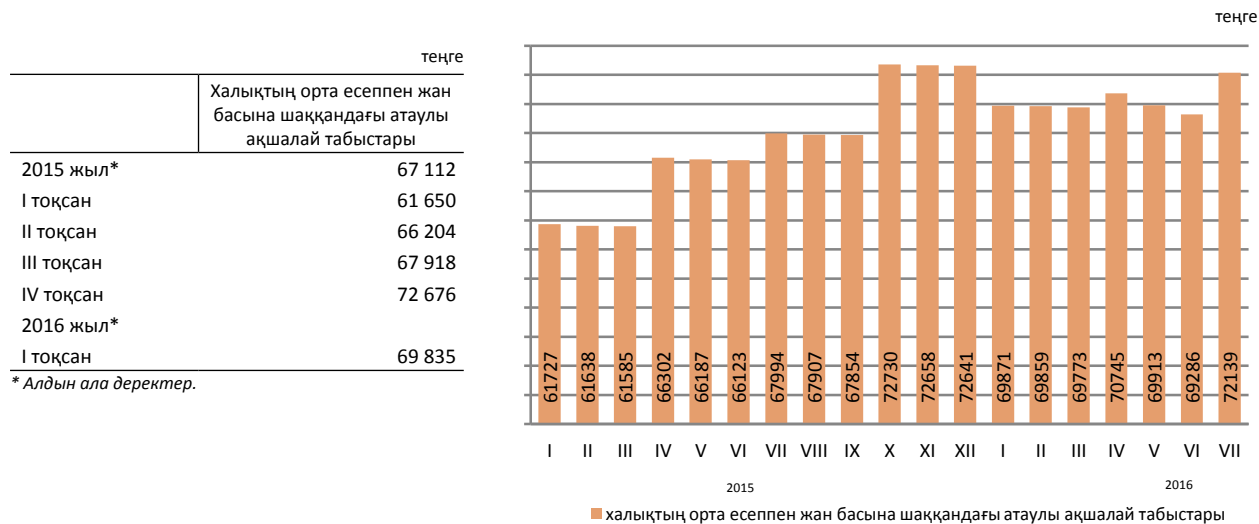

2016 жылғы шілдеде халықтың орта есеппен жан басына шаққандағы атаулы ақшалай табыстары бағалау бойынша 72139 теңгені құрады, бұл 2015 жылғы шілдеге қарағанда 6,1% жоғары, ал нақты ақшалай табыс көрсетілген кезеңде 9,9% төмендеді.

өткен жылғы тиісті кезеңге пайызбен		
	2016 жылғы шілде	2016 жылғы қаңтар-шілде
Атаулы ақшалай табыстар индексі	106,1	108,9
Нақты ақшалай табыстар индексі	90,1	93,7

##### Ақшалай табыстардың құрылымы



### 3.2 Күнкөрістің ең төменгі деңгейінің шамасы

орта есеппен бір жылға, теңге

2015 жыл .....19 647

бір айға, теңге

2015 жылғы тамыз ..... 20 726

2016 жылғы тамыз ..... 23 588

өткен жылғы тиісті айға пайызбен, өсуі+, төмендеуі-

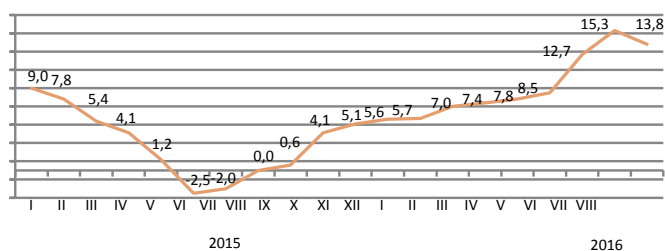

пайызбен

2016 жылғы тамызда өткен аймен салыстырғанда негізгі тамақ өнімдерін тұтынудың ең төменгі нормаларынан есептелген орта есеппен халықтың жан басына шаққандағы күнкөрістің ең төменгі деңгейінің шамасы 6,6%, 2015 жылғы тамызбен – 13,8% жоғарылады.

	2016 жылғы тамыз, теңге	2016 жылғы тамыз		Құрылымы
		2016 жылғы шілдеге	2015 жылғы желтоқсанға	
Күнкөрістің ең төменгі деңгейінің шамасы	23 588	106,6	119,0	100,0
оның ішінде азық-түлік тауарлары	14 153	106,6	119,0	60,0
азық-түлік емес тауарлар мен ақылы қызметтер	9 435	106,6	119,0	40,0

#### Азық-түлік қоржынының құрылымы

пайызбен

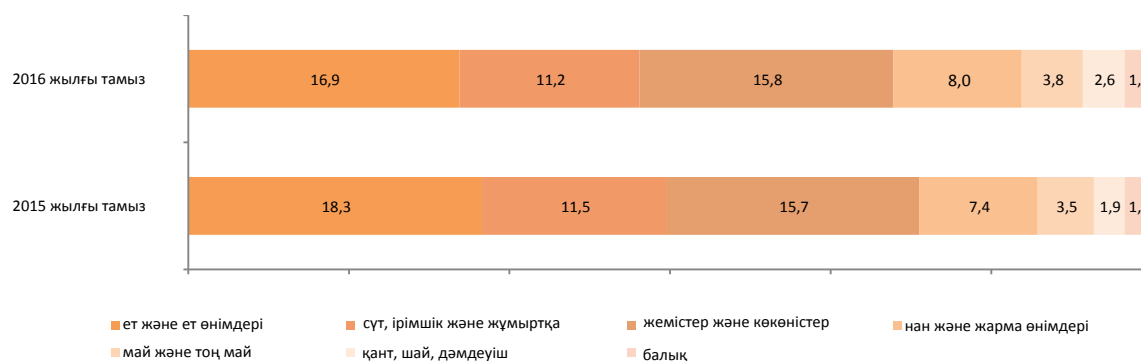

#### Әлеуметтік-демографиялық топтар бойынша

	Күнкөрістің ең төменгі деңгейінің шамасы, теңге			Күнкөрістің ең төменгі деңгейінің шамасымен ара салмағы, пайызбен
	барлығы	азық-түлік тауарлары	азық-түлік емес тауарлар мен ақылы қызметтер	
Орта есеппен халықтың жан басына шаққанда	23 588	14 153	9 435	100,0
балалар, 13 жасқа дейінгі	21 380	12 828	8 552	90,6
жасөспірімдер, 14-17 жастағы	29 237	17 542	11 695	123,9
жас жігіттер	22 403	13 442	8 961	95,0
қыздар				
еңбекке қабілетті халық, 18 жастан жоғары				
ерлер	27 616	16 570	11 046	117,1
әйелдер	21 903	13 142	8 761	92,9
зейнеткерлер мен қарт адамдар	21 696	13 017	8 679	92,0



## 4. Еңбек нарығы және еңбекақы төлеу

### 4.1 Жұмыспен қамтылған және жұмыссыз халық

(СК және ДСӘДМ деректері бойынша)

	Жұмыссыздық деңгейі, пайызбен	Жастар жұмыссыздығының деңгейі, пайызбен	
		15-24 <sup>1)</sup>	15-28 <sup>2)</sup>
2015 жыл <sup>3)</sup>			
I тоқсан	5,0	4,2	4,3
II тоқсан	5,0	4,4	4,5
III тоқсан	4,9	4,1	4,2
IV тоқсан	5,0	4,6	4,5
2016 жыл <sup>3)</sup>			
I тоқсан	5,0	4,1	4,3
II тоқсан <sup>4)</sup>	5,0	4,0	4,2
Тамыз (бағалау)	5,0	-	-

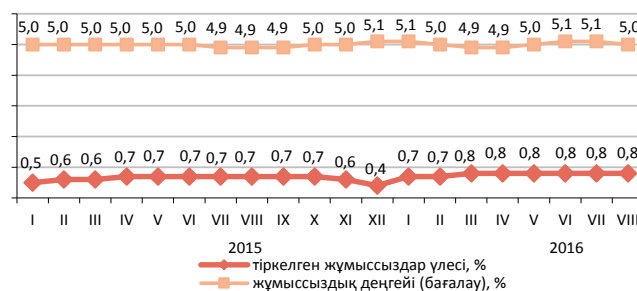

ХЕҰ әдіснамасы бойынша анықталатын жұмыссыздар саны, 2016 жылғы тамызда бағалау бойынша 448,5 мың адамды, жұмыссыздық деңгейі – 5% құрады. Жұмыссыздар ретінде жұмыспен қамту органдарында 74,5 мың адам ресми тіркелген (тіркелген жұмыссыздар үлесі – 0,8%).

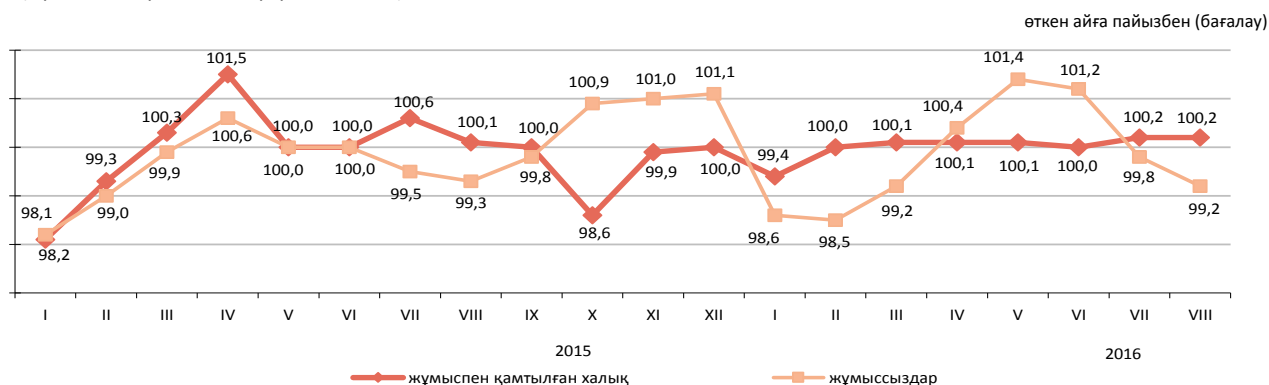

	2016 жылғы тамыз	
	мың адам	2016 жылғы шілдеге пайызбен
Жұмыспен қамту органдарына жұмыс делдалдығымен жолыққандар саны	33,2	121,3
Жұмысқа орналастырылған азаматтар	20,3	110,4
Кәсіби даярлауға немесе қайта даярлауға, біліктілігін арттыруға жіберілгендер	1,2	1,6 есе
Қоғамдық жұмыстарға қатысқандар	12,6	2,8 есе

### 4.2 Еңбекақы төлеу

	Орташа айлық атаулы жалақы
2015 жылғы тамыз (бағалау)	124 051
2016 жылғы тамыз (бағалау)	142 349

2016 жылғы тамызда бір жалдамалы қызметкердің орташа айлық атаулы жалақысы бағалау бойынша 142349 теңгені құрады.

2016 жылғы 1 қаңтардан бастап ең төменгі жалақы 22859 теңге мөлшерінде белгіленген.

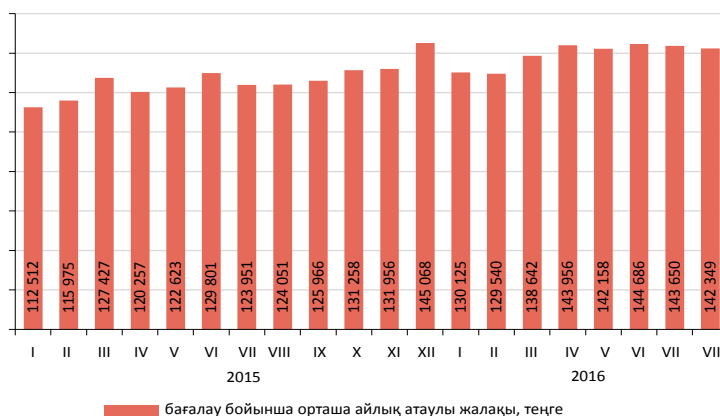

<sup>1)</sup> Халықаралық еңбек ұйымының стандарттарына сәйкес.

<sup>2)</sup> «Мемлекеттік жастар саясаты туралы» Қазақстан Республикасының Заңына сәйкес.

<sup>3)</sup> Халықтың жұмыспен қамтылуына іріктемелі зерттеуі қорытындыларының деректері.

<sup>4)</sup> Деректер жұмыспен қамтудың жаңа стандарттары есебімен (ХЕҰ 19-ші ХСХК).

## 5. Баға

### 5.1 Тұтыну бағасының индексі

кезең соңына, өткен жылғы желтоқсанға пайызбен

2015 жыл .....113,6

өткен айға пайызбен

2015 жылғы тамыз ..... 100,3

2016 жылғы тамыз ..... 100,2

2016 жылғы тамызда бағаның картопқа 15,3%, жаңа жиналған көкөністерге – 12,3%, жаңа жиналған жемістерге – 3,2% төмендеуі, олардың жармаға 3,1%, қантқа – 2,9%, кофеге – 2,5%, тұзға – 2,1%, шайға – 1,9%-ға, құс етіне, құнбағыс майына – 1,8%-дан, жеміс және көкөніс шырындарына – 1,5%, тұздалмаған сары майға – 1,4%, нанға – 1,3% өсуі белгіленді.

Баға өсімі кеңсе тауарларға 6,3%, балалар киіміне – 2,2%, балалардың аяқ киіміне – 2,1%, жеке қолданатын тауарларға – 0,9%, автомобильдерге – 0,8%, фармацевтикалық өнімдерге, жұғыш және тазалағыш құралдарға – 0,7%-дан құрады. Дизель отынына 14,5%, сұйытылған газға (баллондағы) – 10,4% қымбаттады.

Баға деңгейі тұрғын үй-жайларды жөндеу және қызмет көрсету бойынша қызметтерге 1%, жолаушылар көлігі – 0,7%, қоғамдық тамақтандыру – 0,5% өсті.

өткен айға пайызбен, өсуі +, төмендеуі -

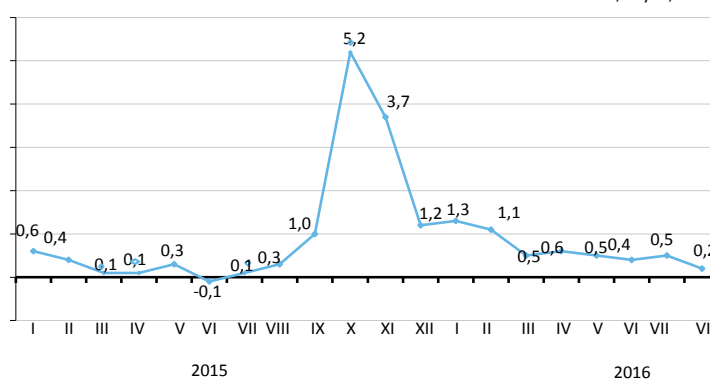

пайызбен

	2016 жылғы тамыз				2016 жылғы қаңтар-тамыз 2015 жылғы қаңтар-тамызға
	2016 жылғы шілдеге	2015 жылғы желтоқсанға	2015 жылғы тамызға	2010 жылғы желтоқсанға	
Тауарлар мен қызметтер	100,2	105,4	117,6	153,3	116,4
Азық-түлік тауарлары	99,6	105,2	115,7	149,7	113,7
Азық-түлік емес тауарлар	100,9	106,1	128,3	157,8	126,7
Халыққа арналған ақылы көрсетілетін қызметтер	100,2	104,9	109,8	152,9	109,6

өткен айға пайызбен, өсуі

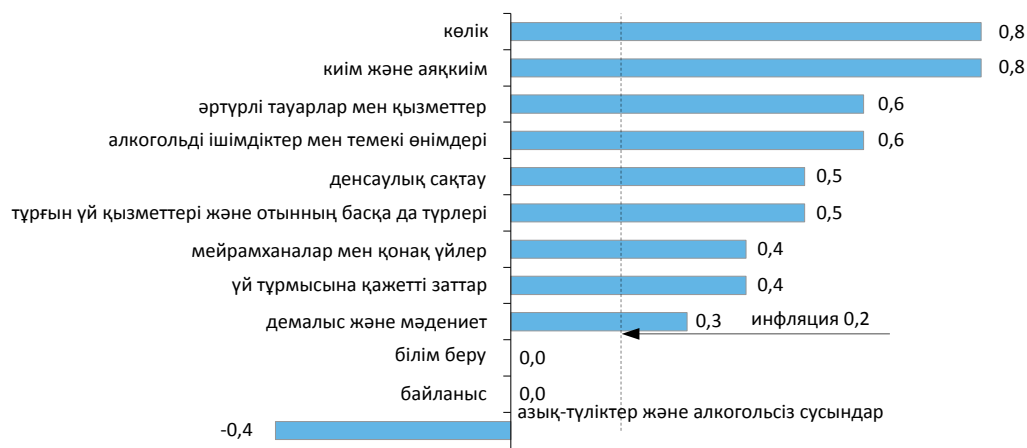

пайызбен

	2016 жылғы тамыз				2016 жылғы қаңтар-тамыз 2015 жылғы қаңтар-тамызға
	2016 жылғы шілдеге	2015 жылғы желтоқсанға	2015 жылғы тамызға	2010 жылғы желтоқсанға	
Тұтыну бағасының индексі	100,2	105,4	117,6	153,3	116,4
Тұтыну бағасының базалық индексі	100,7	106,2	118,1	155,6	116,7
Халық топтары үшін бағалардың индексі:					
ақшалай табыстары ең аз	100,2	106,7	117,7	153,4	115,4
ақшалай табыстары ең көп	100,3	105,5	117,7	153,4	116,7

## 5.2 Өндіруші кәсіпорындар бағасының индексі

### Өнеркәсіп өнімдеріне

кезең соңына, өткен жылғы желтоқсанға пайызбен	
2015 жыл .....	95,2
өткен айға пайызбен	
2015 жылғы тамыз.....	98,0
2016 жылғы тамыз.....	99,3

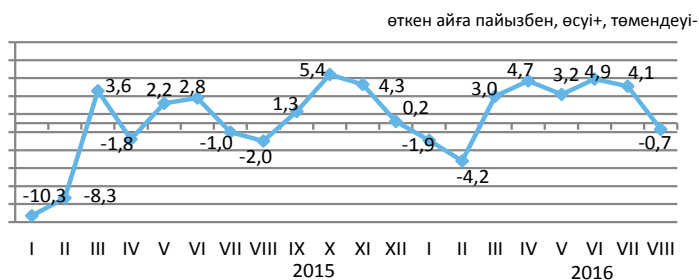

### Өндірістік-техникалық мақсаттағы сатып алынған өнімдерге

кезең соңына, өткен жылғы желтоқсанға пайызбен	
2015 жыл .....	105,6
өткен айға пайызбен	
2015 жылғы тамыз.....	100,1
2016 жылғы та-мыз.....	101,7

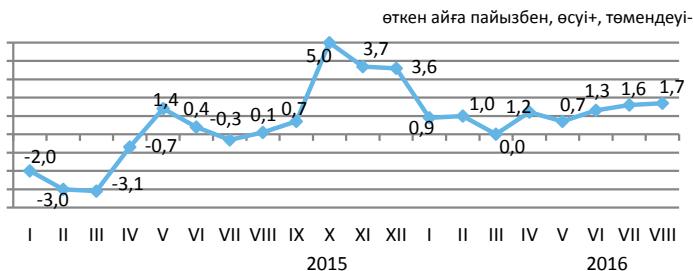

Ағымдағы жылғы тамызда өндіруші кәсіпорындар бағасының көмірге - 3,5%, мұнайға - 3,3%, металл кендеріне 2,4% төмендеуі, дизель отынына - 8,9%, табиғи газға 3,7%-ға жоғарылауы тіркелді.

Баға мырышқа - 13%, қорғасынға - 11,6%, асыл металдарға - 8,1%, мысқа - 6,4%, алюминийге - 5,1%, ферроқорытпаларға - 2,1%, қара металдар илегіне - 1,5% жоғарылады.

Қант - 6,1%, құс еті - 2,7%, қара бидай ұны - 2,3%, бидай ұны - 0,6%, маргарин - 1%, нан - 0,7%, өсімдік майы 0,6% қымбаттады, күріш - 1,6%, шай - 1,1%, макарон өнімдері 1% арзандады.

	2016 жылғы тамыз				2016 жылғы қаңтар-тамыз 2015 жылғы қаңтар-тамызға
	2016 жылғы шілдеге	2015 жылғы тамызға	2015 жылғы желтоқсанға	2010 жылғы желтоқсанға	
Өнеркәсіп - барлығы	99,3	126,3	113,2	129,7	115,3
Өндірілген өнім	99,2	129,0	114,4	128,4	116,2
Өндірістік сипаттағы қызметтер	100,0	104,6	102,6	148,1	107,9
Базалық индекс (мұнай мен металдар бағасының өзгеруін есепке алусыз)	100,1	118,2	109,3	139,6	112,1

### Экономикалық қызмет түрлері бойынша

	пайызбен							
	2016 жылғы тамыз							
	2016 жылғы шілдеге		2015 жылғы тамызға		2015 жылғы желтоқсанға		2010 жылғы желтоқсанға	
	өнеркәсіп өнімдеріне	сатып алынған өнімдерге	өнеркәсіп өнімдеріне	сатып алынған өнімдерге	өнеркәсіп өнімдеріне	сатып алынған өнімдерге	өнеркәсіп өнімдеріне	сатып алынған өнімдерге
Кен өндіру өнеркәсібі және карьерлерді қазу	97,1	99,9	124,1	105,3	112,8	101,2	114,0	160,7
Өңдеу өнеркәсібі	102,6	102,1	135,3	130,9	115,4	110,9	150,2	140,2
Электрмен жабдықтау, газ, бу беру және ауа баптау	101,7	101,4	109,5	105,6	107,9	105,7	176,1	171,8
Сүмен жабдықтау; кәріз жүйесі, қалдықтардың жиналуын және таратылуын бақылау	100,1	...	110,4	...	106,1	...	174,1	...

### Энергия ресурстарының түрлері бойынша

	2016 жылғы тамыз				2016 жылғы қаңтар-тамыз 2015 жылғы қаңтар-тамызға
	2016 жылғы шілдеге	2015 жылғы тамызға	2015 жылғы желтоқсанға	2010 жылғы желтоқсанға	
Энергия ресурстары, барлығы	97,7	122,1	112,2	118,2	108,6
Шикізаттық энергия ресурстары	96,7	123,1	112,7	111,4	108,3
Мұнай өнімдері	106,9	131,3	109,9	149,7	118,0
Электр энергиясы	103,0	108,6	108,8	183,0	107,7

## 5.3 Ауыл шаруашылығындағы баға индексі

### Ауыл шаруашылығы өніміне

кезең соңына, өткен жылғы желтоқсанға пайызбен	
2015 жыл .....	102,7
өткен айға пайызбен	
2015 жылғы тамыз .....	99,5
2016 жылғы тамыз .....	100,3

2016 жылғы тамызда өткен аймен салыстырғанда баға жұмсақ бидайға және сұлыға 0,3%-дан өсті, ал қатты бидайға 0,5% төмендеді.

Көкөніс өнімі 0,6% арзандады. Баға асханалық қызылшаға 4%, асханалық сәбізге - 1,6%, картопқа - 1,1%, басты пиязға - 0,3% өсті, қызанаққа 6,3%, қиярға - 3,7%, қырыққабатқа - 0,1% төмендеді. Бақша дақылдары 4,7%, соя бұршақтары - 0,3% қымбаттады.

Құс еті 1,3%, шошқа еті - 0,2%, ірі қара мал және жылқы еті - 0,1%-дан қымбаттады. Баға тауықтың жұмыртқасына 1%, шикі сүтке және қойдың жүніне - 0,5%-дан өсті.

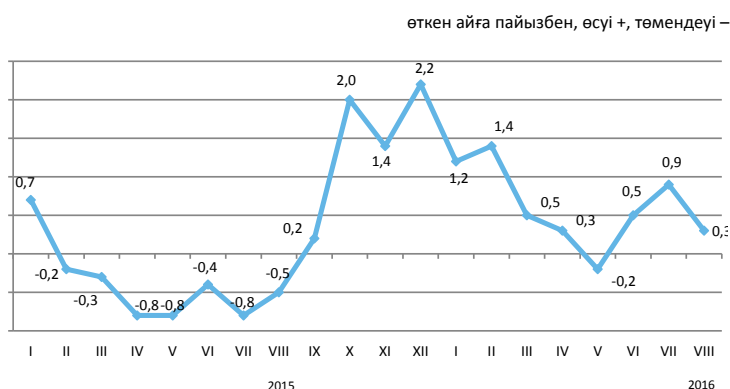

	2016 жылғы тамыз				пайызбен
	2016 жылғы шілдеге	2015 жылғы желтоқсанға	2015 жылғы тамызға	2010 жылғы желтоқсанға	2016 жылғы қаңтар-тамыз 2015 жылғы қаңтар-тамызға
Ауыл шаруашылығы өнімі	100,3	105,2	111,4	137,0	107,3
Өсімдік шаруашылығы өнімі	100,2	106,9	109,7	133,2	106,7
Мал шаруашылығы өнімі	100,4	102,6	114,0	133,6	108,2

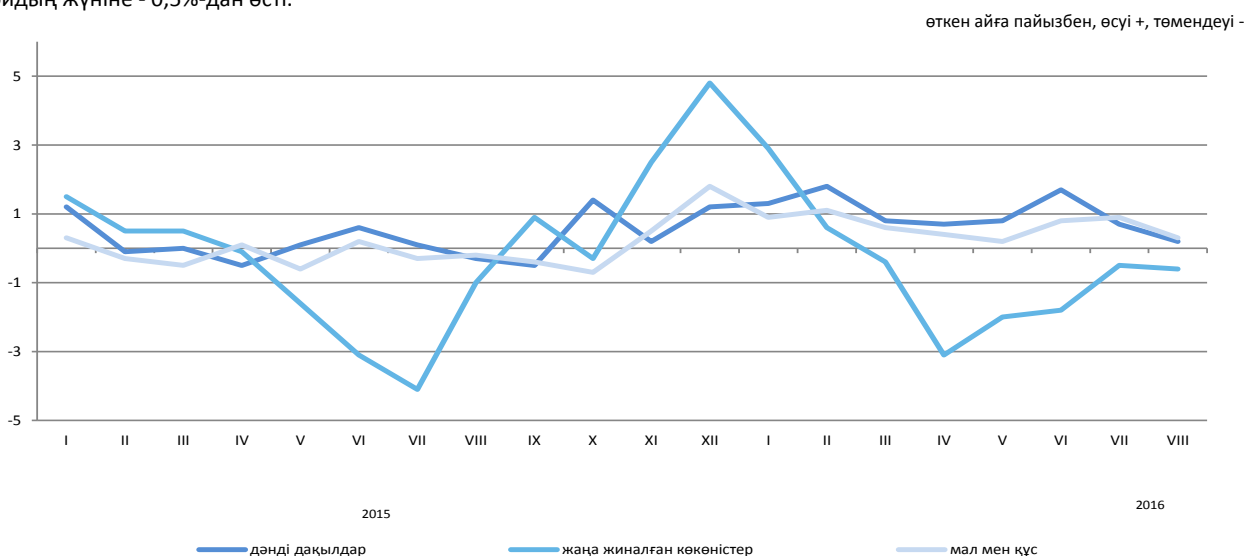

### Ауыл шаруашылығы өнімдерінің түрлері бойынша

	2016 жылғы тамыз				пайызбен
	2016 жылғы шілдеге	2015 жылғы желтоқсанға	2015 жылғы тамызға	2010 жылғы желтоқсанға	2016 жылғы қаңтар-тамыз 2015 жылғы қаңтар-тамызға
Бидай	100,2	109,4	111,7	133,0	108,2
Арпа	100,0	105,9	107,9	148,9	105,8
Сұлы	100,3	102,1	101,3	124,5	101,7
Қарақұмық	100,0	113,7	155,9	100,0	159,3
Картоп	101,1	98,2	94,7	93,8	91,0
Ірі қара мал	100,1	104,4	105,2	144,7	104,2
Жылқы	100,1	100,6	99,5	133,4	97,9
Қой	100,0	101,7	101,0	168,2	100,1
Шошқа	100,2	102,9	101,9	111,7	99,2
Құс	101,3	112,3	118,0	125,2	108,4
Шикі сүт	100,5	102,6	109,8	130,0	102,2
Жұмыртқа	101,0	88,1	165,5	95,6	139,0

## 5.4 Құрылыстағы баға индексі

кезең соңына, өткен жылғы желтоқсанға пайызбен	
2015 жыл .....	102,8
өткен айға пайызбен	
2015 жылғы тамыз .....	100,3
2016 жылғы тамыз .....	100,1

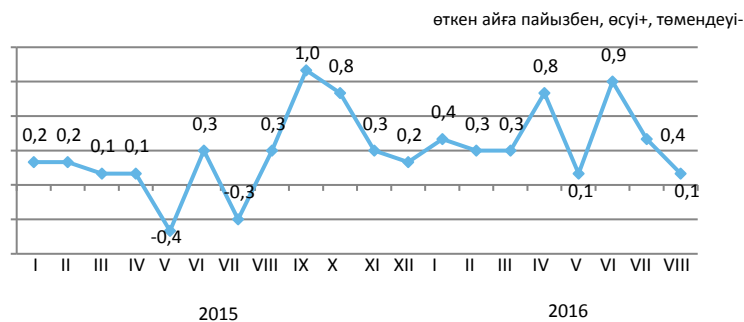

Ағымдағы жылғы тамызда өткен аймен салыстырғанда құрылыс ұйымдарының табақты шыныны сатып алу бағасы 10,1%, сымдар мен кабельдерді – 5,9%, пластмассадан жасалған құрылыс бұйымдарын – 3,1%, бояулар мен эмальдарды, ғаныш картонды – 0,7%-дан, битумды – 0,4%, кірпішті – 0,3% өсті.

Құбырлар, өзектер мен шыбықтар 1%-дан, ғаныш – 0,7%, жазық илек және құрылыс құмы – 0,2%-дан, шағыл – 0,1% арзандады.

	2016 жылғы тамыз				пайызбен 2016 жылғы қаңтар-тамыз 2015 жылғы қаңтар-тамызға
	2016 жылғы шілдеге	2015 жылғы желтоқсанға	2015 жылғы тамызға	2010 жылғы желтоқсанға	
Құрылыс	100,1	103,4	105,8	126,4	104,4
Құрылыс-монтаж жұмыстары	100,0	103,3	105,8	127,9	104,7
Машиналар мен жабдықтар	100,3	102,7	104,8	120,2	102,4
Өзге де жұмыстар мен шығындар	100,6	104,0	105,8	128,7	105,3

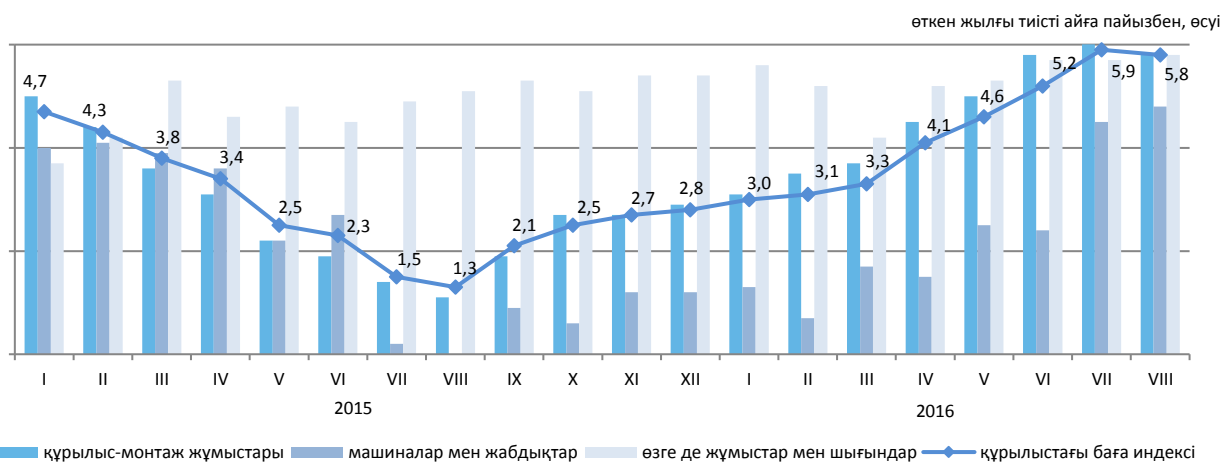

## Сатып алынған құрылыс материалдары бағасының индексі

	2016 жылғы тамыз				пайызбен 2016 жылғы қаңтар-тамыз 2015 жылғы қаңтар-тамызға
	2016 жылғы шілдеге	2015 жылғы желтоқсанға	2015 жылғы тамызға	2010 жылғы желтоқсанға	
Кен өндіру өнеркәсібінің өнімдері	99,9	100,8	99,0	112,2	100,2
Сүрек және сүректен жасалған бұйымдар	100,0	100,0	100,6	106,2	101,2
Бояулар, лактар және соған ұқсас жабындар	102,3	105,8	105,9	112,9	101,3
Қыш тақтайшалар және тақталар	100,2	104,2	107,1	120,5	109,7
Портландцемент	100,6	101,1	102,1	101,3	98,5
Құрылыстық мақсатқа арналған бетоннан жасалған бұйымдар	100,0	104,1	104,0	109,6	100,5
Бетондар мен ерітінділер	100,3	99,0	99,4	108,5	98,8
Негізгі қара металдар	99,2	103,9	106,4	104,7	103,1
Жиналмалы құрылыс металл конструкциялары	100,0	100,0	100,6	112,0	101,0

## 5.5 Тұрғын үй нарығындағы баға

### Жаңа тұрғын үйлерді сату бағасының өзгеруі

кезең соңына, өткен жылғы желтоқсанға пайызбен

2015 жыл .....	115,8
өткен айға пайызбен	
2015 жылғы тамыз .....	104,2
2016 жылғы тамыз .....	99,8

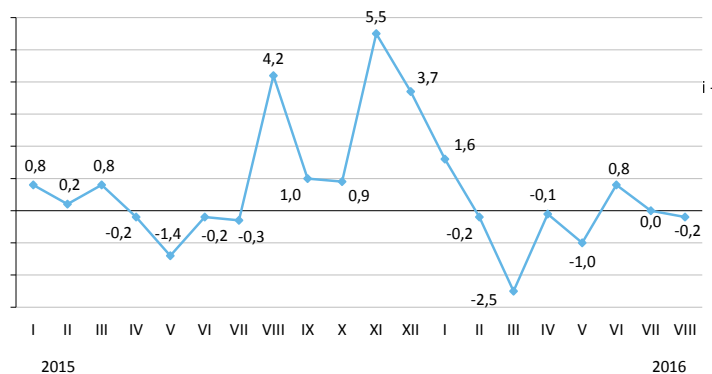

### Абаттандырылған тұрғын үйлерді алып сату бағасының өзгеруі

кезең соңына, өткен жылғы желтоқсанға пайызбен

2015 жыл .....	109,1
өткен айға пайызбен	
2015 жылғы тамыз .....	103,9
2016 жылғы тамыз .....	100,0

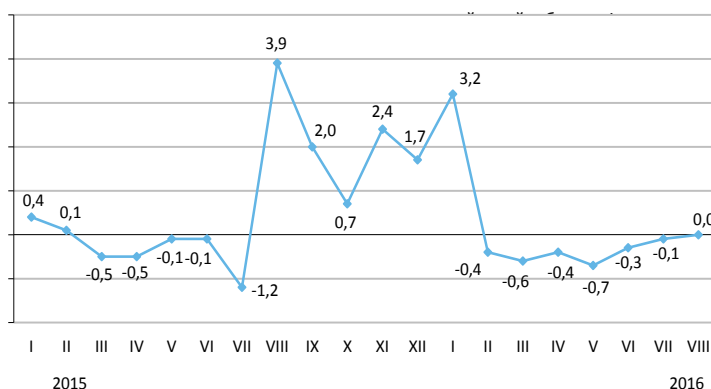

### Абаттандырылған тұрғын үйді жалға алу төлемінің өзгеруі

кезең соңына, өткен жылғы желтоқсанға пайызбен

2015 жыл .....	103,5
өткен айға пайызбен	
2015 жылғы тамыз .....	100,1
2016 жылғы тамыз .....	100,4

өткен айға пайызбен, өсуі +, төмендеуі -

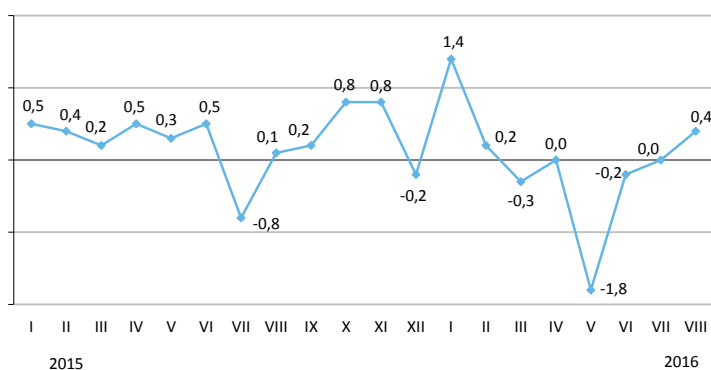

2016 жылғы тамызда республика бойынша орта есеппен жаңа тұрғын үйлерді сату бағасы 0,2% төмендеді, ал абаттандырылған тұрғын үйлерді алып сату бағалары – өзгеріссіз қалды. Абаттандырылған тұрғын үйді жалға алу төлемі 0,4% өсті.

пайызбен, өсуі +, төмендеуі -

	1 шаршы метрінің бағасы, теңге	2016 жылғы тамыз				2016 жылғы қаңтар-тамыз 2015 жылғы қаңтар-тамызға
		2016 жылғы шілдеге	2015 жылғы желтоқсанға	2015 жылғы тамызға	2010 жылғы желтоқсанға	
Жаңа тұрғын үйлерді сату	252 198*	-0,2	-1,7	9,6	67,0	13,6
Абаттандырылған тұрғын үйлерді алып сату	191 370	0,0	0,7	7,8	79,3	10,9
Абаттандырылған тұрғын үйді жалға алу төлемі	1 277	0,4	-0,3	1,3	52,6	2,3

\* Бастапқы, таза әрленген пәтерлердің жалпы ауданының бір шаршы метрінің бағасы.

## 5.6 Көтерме саудада сату бағасының индексі

кезең соңына, өткен жылғы желтоқсанға пайызбен

2015 жыл .....	104,9
----------------	-------

өткен айға пайызбен

2015 жылғы тамыз .....	100,0
2016 жылғы тамыз .....	100,6

Ағымдағы жылғы тамызда көтерме саудада сату бағасының сұйытылған пропан мен бутанға – 15%, дизельдік отынға – 2,8%, керосинге – 1,6%, шикі мұнайға – 0,9%, қара металға 0,6% жоғарылауы белгіленді. Макарон өнімдері – 2,5%, қант – 2,3%, кофе – 2%, құнбағыс майы – 1,8%, шоколад кәмпіттері – 1,7%, сары май – 1,5%, балық 1,2% қымбаттады, картоп 6,4% арзандады.

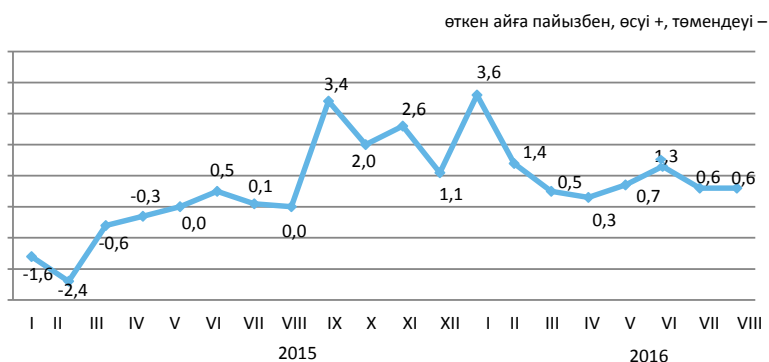

	2016 жылғы тамыз				2016 жылғы қаңтар-тамыз 2015 жылғы қаңтар-тамызға
	2016 жылғы шілдеге	2015 жылғы тамызға	2015 жылғы желтоқсанға	2010 жылғы желтоқсанға	
Тауарлар мен өнімдер - барлығы	100,6	119,4	109,1	144,9	116,4
Тұтыну тауарлары	100,4	119,3	109,2	151,2	118,0
Аралық тұтыну өнімі	100,9	117,5	109,5	135,5	110,3
Өндіріс құралдары	100,6	128,0	106,1	137,8	125,6

### Түпкілікті мақсат бойынша жіктелген тауарлар

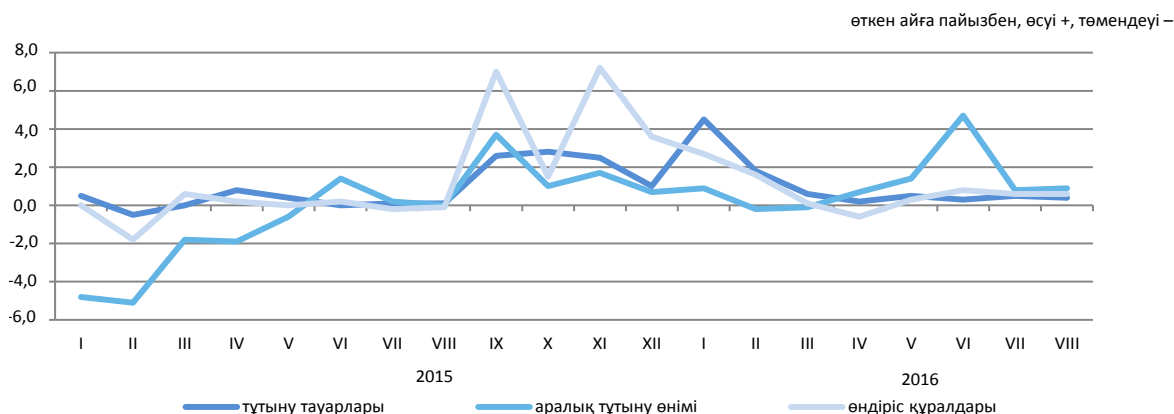

### Негізгі топтар бойынша

	2016 жылғы тамыз				2016 жылғы қаңтар-тамыз 2015 жылғы қаңтар-тамызға
	2016 жылғы шілдеге	2015 жылғы тамызға	2015 жылғы желтоқсанға	2010 жылғы желтоқсанға	
Жаңа піскен жемістер мен көкөністер	94,6	132,0	112,4	141,7	120,1
Ет және ет өнімдері	99,7	113,1	105,8	148,4	107,4
Сүт өнімдері, жұмыртқа, май мен тоң май	100,7	116,1	107,5	137,0	111,7
Қант, шоколад, кондитерлік өнімдер	101,0	132,8	109,8	150,8	130,2
Кофе, шай, какао және дәмдеуіштер	100,6	121,9	108,5	145,8	120,2
Автомобильдерге арналған бөлшектер мен жабдықтар	100,5	112,2	103,7	141,6	113,8
Ыдыстар мен тазалағыш құралдар	101,0	115,7	106,8	142,3	111,9
Фармацевтикалық және медициналық тауарлар және дәрі-дәрмектер	100,3	124,2	111,4	167,6	124,2
Қатты, сұйық және газ тәрізді отын	101,5	116,5	110,1	130,3	107,1
Химиялық тауарлар	100,7	122,5	110,5	145,3	118,1
Шиналар	100,8	117,8	107,4	122,6	110,8

## 5.7 Заңды тұлғаларға көрсетілген жүк көлігі және почталық, курьерлік және байланыс қызметтеріне тарифтердің индексі

### Жүк көлігі қызметтеріне

	кезең соңына, өткен жылғы желтоқсанға пайызбен
2015 жыл .....	125,9
	өткен айға пайызбен
2015 жылғы тамыз .....	100,3
2016 жылғы тамыз .....	100,8

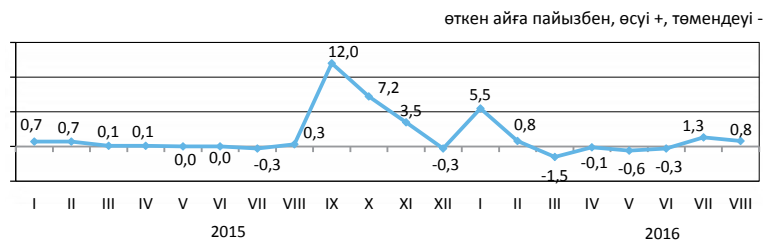

### Жүк көлігінің түрлері бойынша

2016 жылғы тамызда өткен аймен салыстырғанда құбыр көлігі қызметтеріне тарифтер 1,1%, теміржол - 0,5% жоғарылады, автомобиль көлігі 0,1% төмендеді.

Әуе және ішкі су көліктерінің қызметтеріне тарифтер өзгеріссіз қалды.

	2016 жылғы тамыз			
	2016 жылғы шілдеге	2015 жылғы желтоқсанға	2015 жылғы тамызға	2010 жылғы желтоқсанға
Жүк көлігі	100,8	105,9	131,2	209,4
Автомобиль	99,9	100,6	100,6	112,6
Теміржол	100,5	104,9	124,9	190,1
Әуе	100,0	122,3	122,3	127,7
Құбыр	101,1	107,7	142,5	241,1
Ішкі су	100,0	100,0	100,0	123,4

### Почталық және курьерлік қызметтерге

	кезең соңына, өткен жылғы желтоқсанға пайызбен
2015 жыл .....	112,0
	өткен айға пайызбен
2015 жылғы тамыз .....	100,0
2016 жылғы тамыз .....	106,1

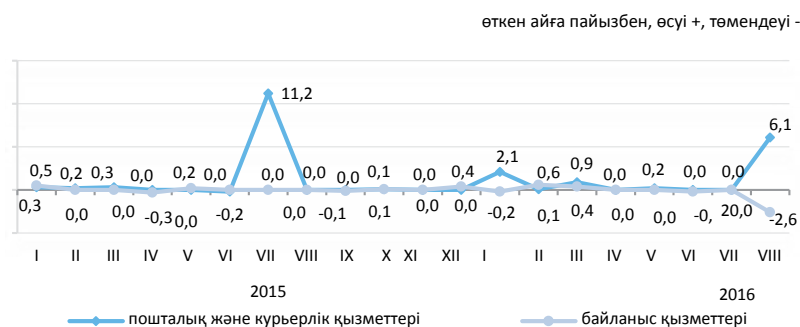

### Байланыс қызметтеріне

	кезең соңына, өткен жылғы желтоқсанға пайызбен
2015 жыл .....	100,7
	өткен айға пайызбен
2015 жылғы тамыз .....	100,0
2016 жылғы тамыз .....	97,4

### Почталық, курьерлік және байланыс қызметтерінің түрлері бойынша

	2016 жылғы тамыз			
	2016 жылғы шілдеге	2015 жылғы желтоқсанға	2015 жылғы тамызға	2010 жылғы желтоқсанға
Почталық және курьерлік қызметтері	106,1	109,8	109,9	148,8
Почталық қызметтері	116,2	122,1	122,1	246,5
Курьерлік қызметтері	100,0	102,5	102,7	100,6
Байланыс қызметтері	97,4	97,9	98,2	76,3
Жергілікті телефон байланысы	100,0	100,1	100,1	97,8
Қалааралық телефон байланысы	90,1	92,2	94,6	92,9
Сымды желілер арқылы Интернетке қатынауды ұсыну бойынша қызметтері	94,6	95,3	95,3	52,0
Жедел әрекетті байланыс қызметтері	100,0	98,8	98,8	92,1
Сымсыз желілер арқылы Интернетке қатынауды ұсыну бойынша қызметтер	96,5	96,3	95,8	76,9
Өзге де телекоммуникациялық қызметтер	100,0	100,7	100,3	85,0



## 5.8 Сыртқы сауда бағасының индексі\*

### Экспорттық жеткізілімдер

кезең соңына, өткен жылғы желтоқсанға пайызбен	
2015 жыл .....	73,5
өткен айға пайызбен	
2015 жылғы шілде .....	97,2
2016 жылғы шілде .....	104,6

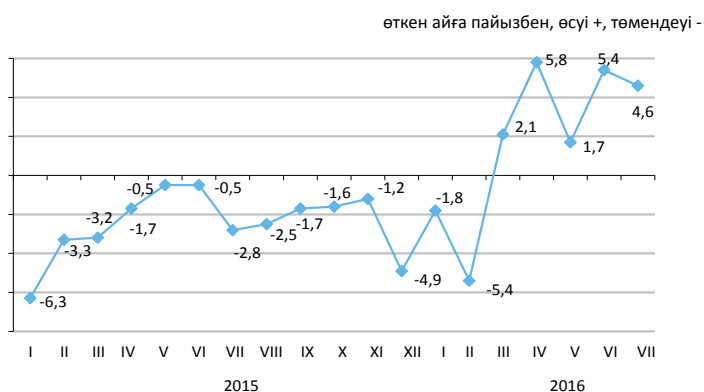

### Импорттық түсімдер

кезең соңына, өткен жылғы желтоқсанға пайызбен	
2015 жыл .....	89,0
өткен айға пайызбен	
2015 жылғы шілде .....	99,3
2016 жылғы шілде .....	101,2

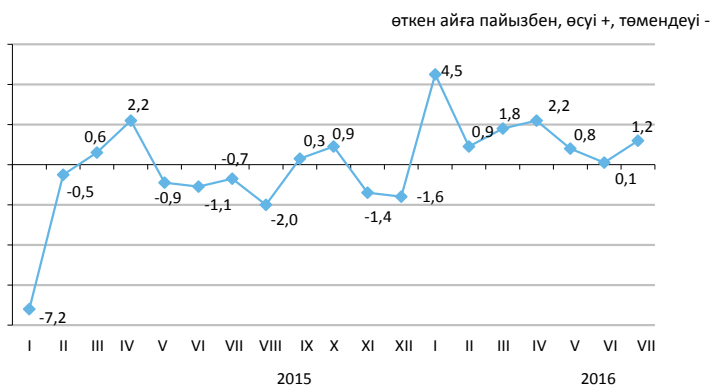

Ағымдағы жылғы шілдеде экспорттық жеткізілімдер бағасының мырышқа – 9,3%, түсті және қара метал кендеріне – 4,2%, көмірге – 3,7%, мұнайға – 3,6% жоғарылауы, олардың мысқа 0,5% төмендеуі тіркелді. Импортталатын өнімдерден темекі – 6%, сүрек – 3,5%, сүт өнімдері – 2,7%, шұжық бұйымдары – 2,6%, аяқкиім 2,3% қымбаттады, шай – 3%, какао 2,2% арзанданды.

	2016 жылғы шілде			2016 жылғы қаңтар-шілде 2015 жылғы қаңтар-шілдеге
	2016 жылғы маусымға	2015 жылғы шілдеге	2015 жылғы желтоқсанға	
Экспорт - барлығы	104,6	106,3	112,6	90,5
Шикізат	105,8	103,9	112,4	84,0
Жартылай дайын өнімдер	101,6	111,3	113,7	104,3
Дайын өнімдер	101,8	84,9	109,5	88,1
Импорт - барлығы	101,2	114,7	112,0	110,2
Шикізат	101,8	113,7	103,1	114,6
Жартылай дайын өнімдер	101,6	107,3	107,1	104,2
Дайын өнімдер	101,1	116,2	113,7	111,0

### Өнімдердің топтары бойынша

	Экспорттық жеткізілімдер			Импорттық түсімдер		
	2016 жылғы шілде			2016 жылғы шілде		
	2016 жылғы маусымға	2015 жылғы шілдеге	2015 жылғы желтоқсанға	2016 жылғы маусымға	2015 жылғы шілдеге	2015 жылғы желтоқсанға
Сүт өнімдері, құс жұмыртқасы	100,8	98,8	106,1	102,7	103,1	105,9
Дәнді дақылдар	100,6	97,6	123,6	100,0	102,9	101,9
Қант және қанттан жасалған кондитерлік өнімдер	100,8	88,9	100,9	102,6	111,8	106,2
Алкоһольді ішімдіктер және алкоһольсіз сусындар	102,4	105,2	115,3	101,1	110,0	107,8
Минералды өнімдер	108,2	85,1	94,3	100,2	96,0	103,8
Қара және түсті металдар	109,9	163,2	175,4	100,9	117,7	129,0
Химия өнеркәсібі өнімдері	106,1	103,8	111,7	102,4	95,3	99,3
Пластмасса және одан жасалған бұйымдар	102,1	111,1	119,0	101,5	111,7	111,0
Тоқыма және тоқыма бұйымдар	99,1	113,7	107,6	101,3	120,3	112,7
	101,2	113,9	107,7	101,1	116,8	114,3
	102,0	135,7	128,5	101,4	132,0	117,7

\* 2016 жылғы қаңтардан бастап экспорттық жеткізілімдер, импорттық түсімдер бағасының индексі теңгемен (өткен жылдары АҚШ долларымен) көрсетілген сыртқы сауда мәмілері бағасының өзгерісін сипаттайды.

## 5.9 Коммерциялық жылжымайтын мүлікті жалға беру бағасының индексі

кезең соңына,  
өткен жылғы желтоқсанға пайызбен

2015 жыл..... 102,1

өткен айға пайызбен

2015 жылғы тамыз..... 100,0

2016 жылғы тамыз..... 100,0

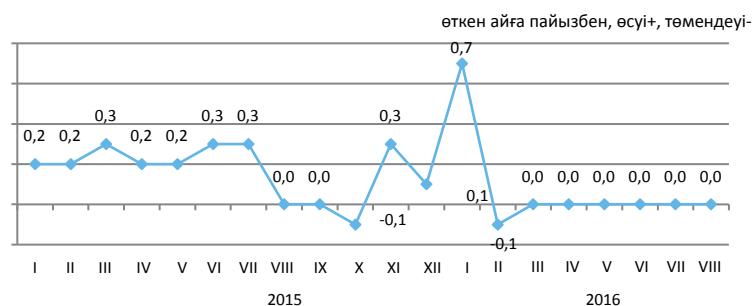

2016 жылғы тамызда өткен аймен салыстырғанда мейрамханалар және қоғамдық тамақтандыру пункттерін жалға беру бағасы 0,4%, коммерциялық жылжымайтын мүліктің өзге де түрлерін – 0,3%, әкімшілік-кеңсеге арналған жайларды – 0,1% өсті.

Өндірістік жайларды жалға беру 0,3%, тұрмыстық қызмет көрсететін пункттер, сервистерді – 0,2%, сауда жайларын – 0,1% арзандады.

Қойма жайларын және паркінгтерді жалға беру бағасының индексі 100%-дан құрады.

	2016 жылғы тамыз				пайызбен
	2016 жылғы шілдеге	2015 жылғы тамызға	2015 жылғы желтоқсанға	2010 жылғы желтоқсанға	2016 жылғы қаңтар-тамыз 2015 жылғы қаңтар-тамызға
Коммерциялық жылжымайтын мүлікті жалға беру	100,0	101,1	100,8	116,7	101,7
Әкімшілік-кеңсеге арналған жайлар	100,1	101,9	101,1	113,9	102,3
Сауда жайлары	99,9	100,4	100,6	118,2	101,4
Мейрамханалар және қоғамдық тамақтандыру пункттері	100,4	102,2	100,9	114,4	102,9
Тұрмыстық қызмет көрсететін пункттер, сервистер	99,8	99,4	99,7	125,2	100,3
Қойма жайлары	100,0	100,8	100,7	115,7	101,1
Өндірістік жайлар	99,7	103,7	101,8	123,5	103,1
Паркінгтер	100,0	100,3	100,4	106,3	100,6
Коммерциялық жылжымайтын мүліктің өзге де түрлері	100,3	102,8	102,1	115,2	103,8

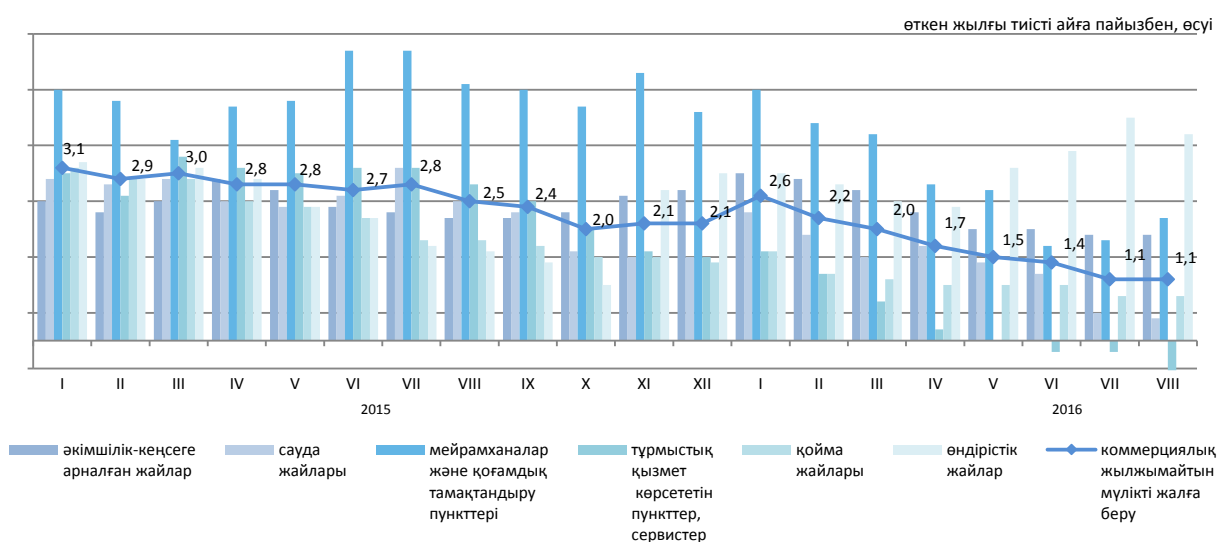

## 6. Ұлттық экономика

### 6.1 Қысқа мерзімді экономикалық индикатор

өткен жылғы тиісті айға пайызбен		
	2015	2016
Қаңтар	101,1	98,5
Ақпан	102,7	100,3
Наурыз	102,2	99,1
Сәуір	101,4	98,3
Мамыр	102,8	98,2
Маусым	102,4	100,3
Шілде	100,4	100,6
Тамыз	96,6	100,2
Қыркүйек	99,7	
Қазан	98,0	
Қараша	100,1	
Желтоқсан	100,2	

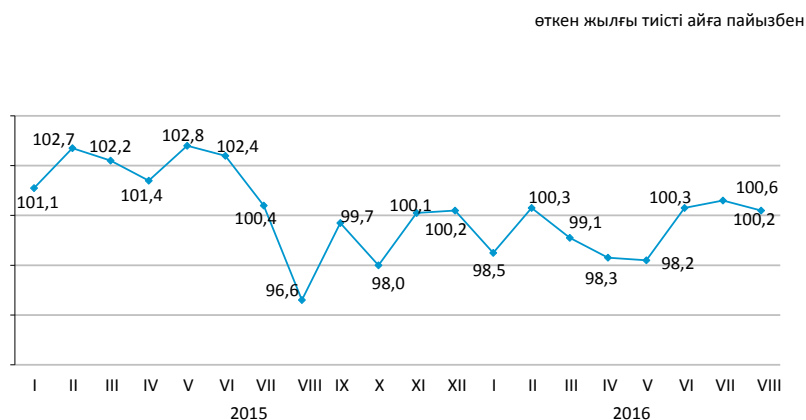

өткен жылғы тиісті кезеңге пайызбен		
	2015	2016
Қаңтар	101,1	98,5
Қаңтар-ақпан	101,9	99,5
Қаңтар-наурыз	102,0	99,4
Қаңтар-сәуір	101,7	99,1
Қаңтар-мамыр	102,0	99,0
Қаңтар-маусым	102,0	99,3
Қаңтар-шілде	101,7	99,5
Қаңтар-тамыз	101,0	99,5
Қаңтар-қыркүйек	100,8	
Қаңтар-қазан	100,5	
Қаңтар-қараша	100,4	
Қаңтар-желтоқсан	100,4	

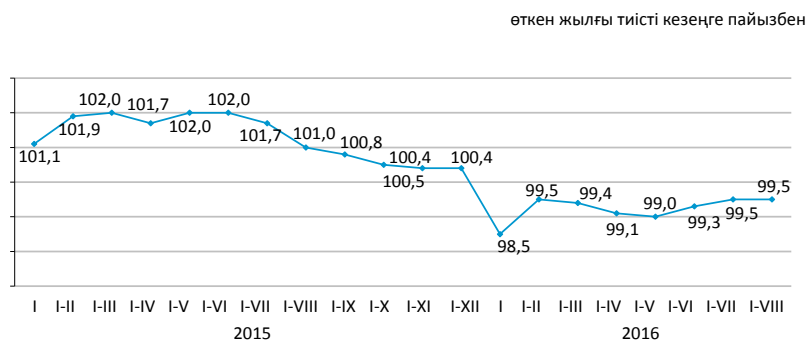

Қысқа мерзімді экономикалық индикатор – экономиканың даму тенденцияларын сипаттайтын көрсеткіш. Оны есептеу жедел есептеуді қамтамасыз ету мақсатында жүзеге асырылады және ауыл шаруашылығы, өнеркәсіп, құрылыс, сауда, көлік және байланыс сияқты негізгі салалар бойынша шығарылым индекстерінің өзгеруіне негізделеді. Аталған салалардың ЖІӨ көлеміндегі үлесі 60%-дан аса құрайды.

## 6.2 Жалпы ішкі өнім

нақты көлем индексі, өткен жылғы тиісті кезеңге пайызбен

2006 жыл.....	110,7
2007 жыл.....	108,9
2008 жыл.....	103,3
2009 жыл.....	101,2
2010 жыл.....	107,3
2011 жыл.....	107,4
2012 жыл.....	104,8
2013 жыл.....	106,0
2014 жыл.....	104,2
2015 жыл.....	101,2
2016 жылғы қаңтар-маусым*.....	100,1

өткен жылғы тиісті кезеңге пайызбен

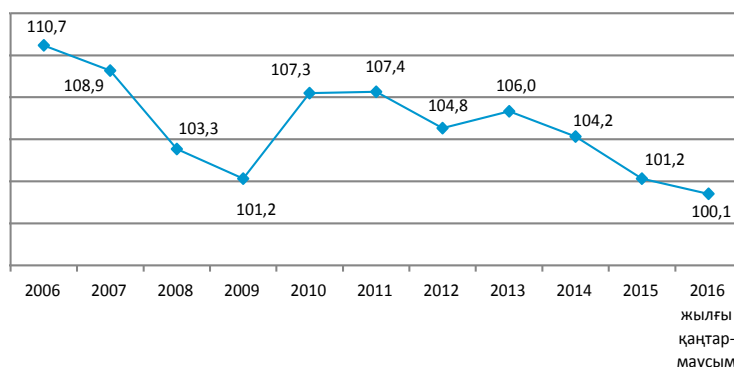

### Тауарлар мен қызметтер өндірісі

2016 жылғы қаңтар-маусымда алдын ала деректер бойынша ЖІӨ-нің құрылымында тауарлар өндірісі 35,4%, қызметтер өндірісі 58,2% құрады. ЖІӨ-нің өндірісінде негізгі үлесті – 27,8% өнеркәсіп және 15,8% - көтерме және бөлшек сауда; автомобильдерді және мотоциклдерді жөндеу алып отыр.

өткен жылғы тиісті кезеңге пайызбен

	2016 жылғы қаңтар-маусым*		
	жалпы қосылған құн, млн. теңге	нақты көлем индексі	дефлятор
Тауарлар өндірісі	6 835 916,0	99,8	112,5
Қызметтер өндірісі	11 281 948,2	100,0	114,3

### Экономикалық қызмет түрлері бойынша ЖІӨ

өткен жылғы тиісті кезеңге пайызбен

	Жалпы қосылған құн, млн. теңге	Нақты көлем индексі	Дефлятор	ЖІӨ құрылымы, қорытындыға пайызбен
			2016 жылғы қаңтар-маусым*	
Жалпы ішкі өнім	19 354 328,9	100,1	115,1	100,0
Ауыл, орман және балық шаруашылығы	479 991,4	102,7	107,4	2,5
Өнеркәсіп	5 372 904,4	98,2	114,9	27,8
Құрылыс	983 020,2	106,6	103,2	5,1
Көтерме және бөлшек сауда; автомобильдерді және мотоциклдерді жөндеу	3 051 022,8	95,1	115,2	15,8
Көлік және қоймалау	1 623 609,2	104,2	113,8	8,4
Тұру және тамақтану бойынша қызметтер	176 363,8	101,8	111,7	0,9
Ақпарат және байланыс	326 216,8	95,9	90,0	1,7
Қаржы және сақтандыру қызметі	783 709,3	100,8	146,2	4,0
Жылжымайтын мүлікпен жасалатын операциялар	1 700 251,7	102,1	112,1	8,8
Кәсіби, ғылыми және техникалық қызмет	979 418,6	101,5	113,5	5,1
Әкімшілік және қосалқы қызмет көрсету саласындағы қызмет	407 841,3	102,3	112,7	2,1
Мемлекеттік басқару және қорғаныс; міндетті әлеуметтік қамтамасыз ету	435 941,9	102,6	107,8	2,2
Білім беру	661 639,1	101,8	110,6	3,4
Денсаулық сақтау және әлеуметтік қызметтер	427 286,1	101,9	113,5	2,2
Өнер, ойын-сауық және демалыс	140 634,6	101,7	110,7	0,7
Өзге де қызметтер түрлерін ұсыну	551 527,6	101,6	115,3	2,8
Үй қызметшісін жалдайтын және өзі тұтыну үшін тауарлар мен қызметтер өндіретін үй шаруашылықтары қызметі	16 485,4	100,0	101,5	0,1
Жалпы қосылған құн	18 117 864,2	99,9	113,6	93,6
Өнімдерге салынатын салықтар	1 236 464,7	103,5	141,6	6,4

\*Алдын ала деректер.

## Табыстар әдісімен есептелген жалпы ішкі өнім

млрд. теңге

2013 жылғы қаңтар-наурыз.....7 209,7  
 2013 жылғы қаңтар-маусым.....15 055,2  
 2013 жылғы қаңтар-қыркүйек.....24 559,6  
 2013 жыл.....35 999,0

2014 жылғы қаңтар-наурыз.....8 127,3  
 2014 жылғы қаңтар-маусым.....17 030,6  
 2014 жылғы қаңтар-қыркүйек.....27 818,3  
 2014 жыл.....39 675,8

2015 жылғы қаңтар-наурыз.....8 248,0  
 2015 жылғы қаңтар-маусым.....17 092,1  
 2015 жылғы қаңтар-қыркүйек.....27 819,3  
 2015 жыл.....40 884,1

Есепті деректер бойынша 2015 жылғы табыстардың құралы құрылымында тауарлар өндірісі мен қызметтер өндірісіндегі еңбекақы төлеу үлесі тиісінше, 31,5% және 35,4% құрады, өндіріске салынатын басқа да салықтар үлесі тауарлар өндірісінде 2,3%, қызметтер өндірісінде 0,6% құрады, сәйкесінше жалпы пайда/жалпы аралас табыс үлесі 66,2% және 64% құрады.

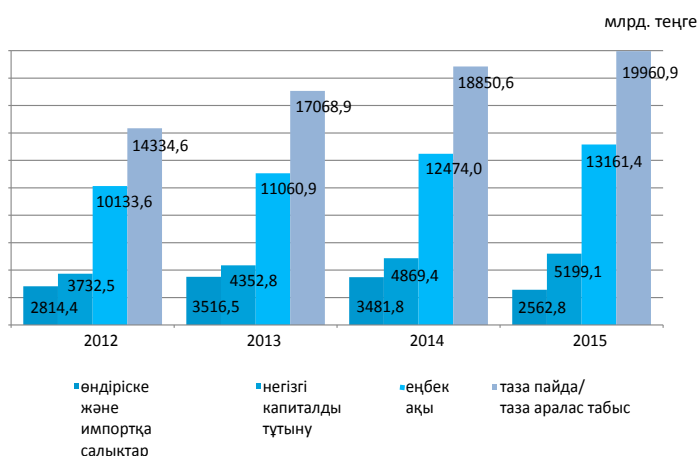

	қорытындыға пайызбен	
	2014	2015
Жалпы ішкі өнім	100,0	100,0
Еңбекақы	31,4	32,2
Өндіріске және импортқа салынатын таза салықтар	8,8	6,3
өндіріске салынатын басқа да салықтар	1,2	1,1
Жалпы пайда/жалпы аралас табыс	59,8	61,5

## 2015 жылғы экономикалық қызмет түрлері бойынша бастапқы табыстардың салалық құрылымы

	Жалпы қосылған құн	Оның ішінде		
		еңбекақы	өндіріске басқа да салықтар	жалпы пайда/жалпы аралас табыс
Ауыл, орман және балық шаруашылығы	100,0	24,9	0,1	75,0
Өнеркәсіп	100,0	29,3	3,1	67,6
Кен өндіру өнеркәсібі және карьерлерді қазу	100,0	22,9	4,8	72,3
Өңдеу өнеркәсібі	100,0	32,7	1,3	66,0
Электрмен жабдықтау, газ, бу беру және ауа баптау	100,0	51,3	1,9	46,8
Сумен жабдықтау; кәріз жүйесі, қалдықтардың жиналуын және таратылуын бақылау	100,0	61,3	2,0	36,7
Құрылыс	100,0	45,8	0,4	53,8
Көтерме және бөлшек сауда; автомобильдерді және мотоциклдерді жөндеу	100,0	35,8	0,3	63,9
Көлік және қоймалау	100,0	27,0	1,1	71,9
Тұру және тамақтану бойынша қызметтер	100,0	37,2	0,4	62,4
Ақпарат және байланыс	100,0	40,2	1,1	58,7
Қаржы және сақтандыру қызметі	100,0	35,5	1,2	63,3
Жылжымайтын мүлікпен жасалатын операциялар	100,0	6,5	0,5	93,0
Кәсіби, ғылыми және техникалық қызмет	100,0	50,3	0,7	49,0
Әкімшілік және қосалқы қызмет көрсету саласындағы қызмет	100,0	49,0	0,7	50,3
Мемлекеттік басқару және қорғаныс; міндетті әлеуметтік қамтамасыз ету	100,0	66,0	0,1	33,9
Білім беру	100,0	76,7	0,1	23,2
Денсаулық сақтау және әлеуметтік қызметтер	100,0	64,2	0,2	35,6
Өнер, ойын-сауық және демалыс	100,0	59,1	0,2	40,7
Өзге де қызметтер түрлерін ұсыну	100,0	23,7	0,1	76,2
Үй қызметшісін жалдайтын және өзі тұтыну үшін тауарлар мен қызметтер өндіретін үй шаруашылықтары қызметі	100,0	46,2	0,1	53,7
Салалар бойынша жиыны	100,0	33,9	1,2	64,9

## Түпкілікті тұтыну әдісімен есептелген жалпы ішкі өнім

Түпкілікті тұтынуға шығыстар,  
өткен жылғы тиісті кезеңге пайызбен

2015 жылғы қаңтар-наурыз.....104,1  
2015 жылғы қаңтар-маусым.....101,5  
2015 жылғы қаңтар-қыркүйек.....102,8  
2015 жылғы қаңтар-желтоқсан.....101,4  
2016 жылғы қаңтар-наурыз.....101,7

өткен жылғы тиісті кезеңге пайызбен

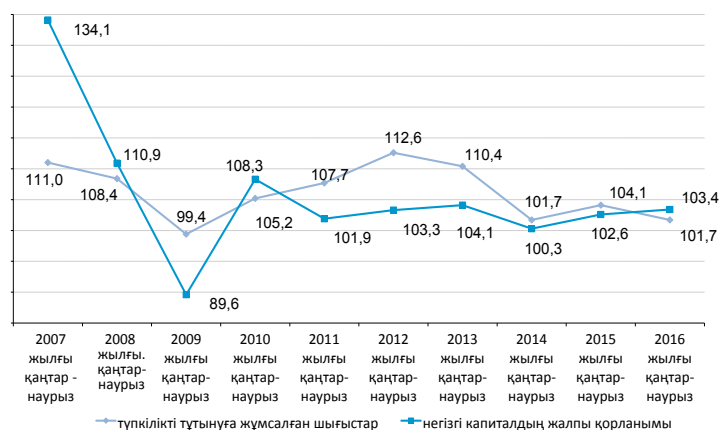

2016 жылғы қаңтар-наурыздағы түпкілікті тұтыну әдісімен есептелген жалпы ішкі өнім 9025871,9 млн. теңгені құрады. Өткен жылғы тиісті кезеңмен салыстырғанда нақты есептеуде түпкілікті тұтыну шығыстарының компоненттері бойынша өсім байқалады: үй шаруашылықтары – 1,4%, мемлекеттік басқару – 2,5%, үй шаруашылықтарына қызмет көрсететін коммерциялық емес ұйымдар – 4,2% өсті.

өткен жылғы тиісті кезеңге пайызбен

	ЖІӨ компоненттері, млн. теңге	Нақты көлем индексі	Дефлятор
Түпкілікті тұтынуға шығыстар	6 153 992,0	101,7	117,9
Жалпы қорланым	2 243 709,0	101,7	104,7
Тауарлар мен қызмет көрсету экспорты	3 578 443,6	90,8	155,4
Тауарлар мен қызмет көрсету импорты	2 950 272,7	95,5	159,8

## 2016 жылғы қаңтар-наурыздағы түпкілікті тұтыну әдісімен есептелген ЖІӨ

өткен жылғы тиісті кезеңге пайызбен

	ЖІӨ компоненттері, млн. теңге	Нақты көлем индексі	Дефлятор	ЖІӨ құрылымы, қорытындыға пайызбен
Түпкілікті тұтынуға шығыстар	6 153 992,0	101,7	117,9	68,2
үй шаруашылықтары	4 695 098,9	101,4	116,0	52,0
мемлекеттік басқару	1 352 304,0	102,5	126,1	15,0
жеке тауарлар мен қызмет көрсетулер	692 364,2	103,4	120,0	7,7
ұжымдық қызмет көрсетулер	659 939,8	101,6	133,1	7,3
үй шаруашылықтарына қызмет көрсететін коммерциялық емес ұйымдар	106 589,1	104,2	107,8	1,2
Жалпы қорланым	2 243 709,0	101,7	104,7	24,9
негізгі капиталдың жалпы қорланымы	1 858 148,5	103,4	104,2	20,6
материалдық айналым құрал-жабдықтары қорларының өзгеруі	385 560,5		107,4	4,3
Таза экспорт	628 170,9			6,9
тауарлар мен қызмет көрсету экспорты	3 578 443,6	90,8	155,4	39,6
тауарлар мен қызмет көрсету импорты	2 950 272,7	95,5	159,8	32,7
Түпкілікті тұтыну әдісімен есептелген жалпы ішкі өнім	9 025 871,9	99,7	115,4	100,0
Статистикалық алшақтық	283 219,0			
Өндіріс әдісімен есептелген жалпы ішкі өнім	9 309 090,9	99,9	112,7	-

## 6.3 Төлем балансы

### Төлем балансының ағымдағы операциялар шоты бойынша сальдо

млн. АҚШ доллары

2015 жылғы I тоқсан.....-125,3  
2016 жылғы I тоқсан.....-1 020,9

2016 жылғы I тоқсанда төлем балансының ағымдағы операциялар шоты бойынша теріс сальдо -1020,9 млн. АҚШ доллары мөлшерінде қалыптасты (2015 жылғы I тоқсанда нәтиже теріс мәнді болып, -125,3 млн. АҚШ долларын құрады).

талдамалы ұсыным, млрд. АҚШ доллары

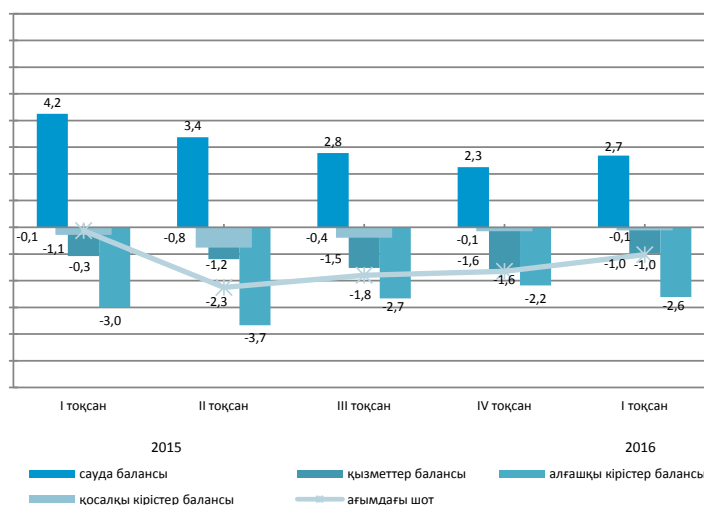

стандарттық ұсыным, млн. АҚШ доллары

	2015				2016
	I тоқсан	II тоқсан	III тоқсан	IV тоқсан	I тоқсан
Ағымдағы шот	-125,3	-2 251,7	-1 799,0	-1 647,2	-1 020,9
Капиталмен жасалатын операциялар шоты	-3,6	44,3	3,6	87,3	5,7
Қаржы операцияларының шоты	-2 064,3	-2 256,4	-4 120,6	-2 933,0	-2 553,3
Нетто қателіктер мен есепке алынбағандар	-1 935,5	-49,0	-2 325,1	-1 373,2	-1 538,1

### Қаржылық операциялар есебі

2015 жылғы I тоқсанда тікелей инвестициялармен жасалған операциялар бойынша сальдо -2615,8 млн. доллар (2015 жылғы I тоқсанда -1437,6 млн. доллар) құрады. Есепті кезеңде қаржылық активтерді таза алу 122 млн. долларды құрады, ал міндеттемелердің таза қабылдануы 2737,8 млн. долларды құрады.

2016 жылғы I тоқсанда портфельдік инвестициялармен жасалған операциялар нәтижесі 2212,9 млн. долларды (2015 жылғы I тоқсанда -797,6 млн. доллар болды) құрады.

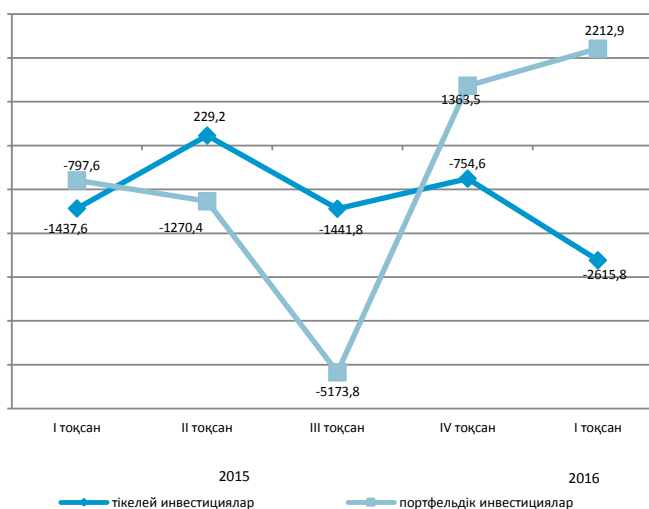

## 6.4 Негізгі капиталға салынған инвестициялар

өткен жылғы тиісті кезеңге пайызбен

2015 жылғы қаңтар-тамыз ..... 104,1  
 2015 жыл ..... 103,7  
 2016 жылғы қаңтар-тамыз ..... 104,8

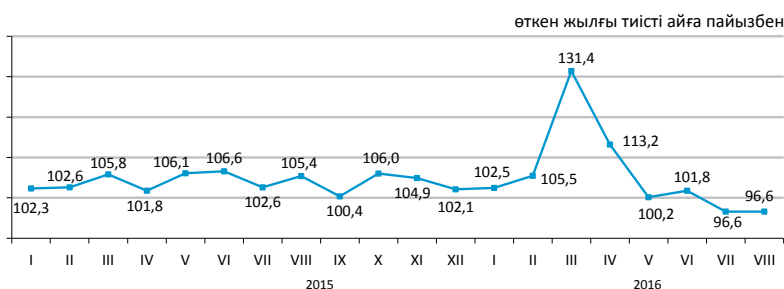

### Қаржыландыру көздері бойынша

2016 жылғы қаңтар-тамызда шаруашылық жүргізуші субъектілердің меншікті қаражаттары инвестициялардың басым көздері болып қалуда, олардың көлемі 2629,7 млрд. теңгені құрады.

	2016 жылғы қаңтар-тамыз	
	млн. теңге	үлес салмағы, пайызбен
Негізгі капиталға салынған инвестициялар	4 342 745	100,0
оның ішінде келесі қаражаттар есебінен:		
мемлекеттік бюджет	585 851	13,5
меншікті	2 629 662	60,6
банктердің кредиттері	280 152	6,4
одан шетелдік банктердің кредиттері	63 369	1,5
басқа да қарыз	847 080	19,5
одан резидент еместердің қарыз		
қаражаттары	680 500	15,7

### Технологиялық құрылым бойынша

2016 жылғы қаңтар-тамызда 2015 жылғы тиісті кезеңмен салыстырғанда ғимараттар мен имараттарды салу және күрделі жөндеу жұмыстарына бағытталған инвестициялық салымдардың 8,6% ұлғаюы байқалады.

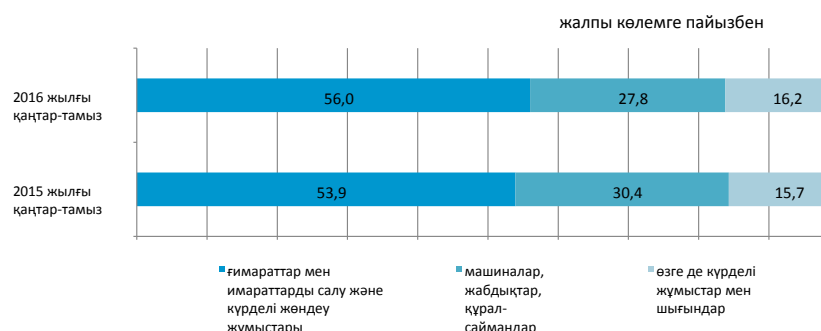

### Пайдалану бағыттары бойынша

2016 жылғы қаңтар-тамызда негізгі капиталға салынған инвестициялардың едәуір үлесі кен өндіру өнеркәсібі және карьерлерді қазу (37,1%), көлік және қоймалауға (14,2%), жылжымайтын мүлікпен жасалатын операциялар (12,6%) келеді.

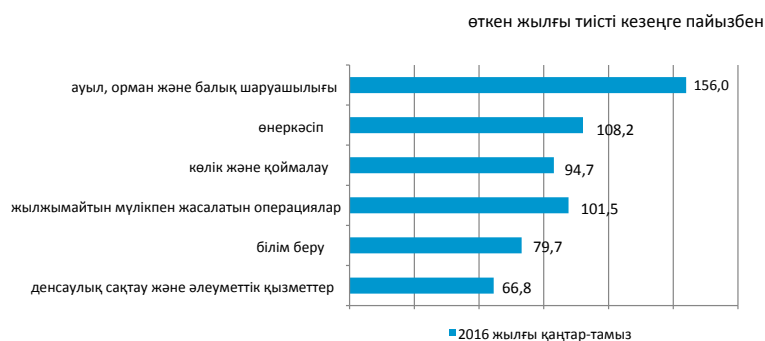

### Кәсіпорындардың мөлшерлілігі бойынша

Ірі кәсіпорындардың инвестициялық салымдарының көлемі 2016 жылғы қаңтар-тамызда 2322,1 млрд. теңгені құрады.

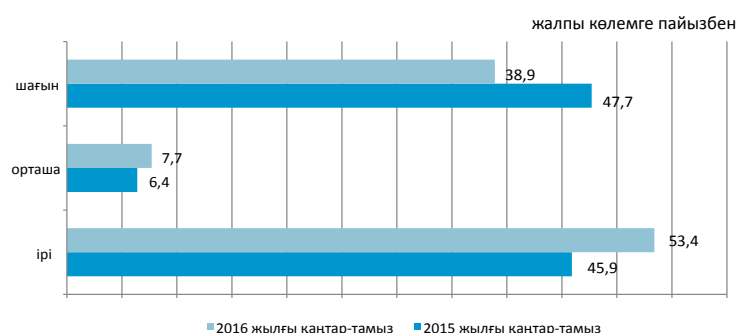



## 6.5 Отын-энергетикалық ресурстар (ОЭР)

### Ресурстар

2016 жылғы қаңтар-шілдеде республиканың экономикалық айналымына тартылған отынның негізгі табиғи түрлерінің (мұнай, газ конденсатын қоса, табиғи газ бен тас көмір және лигнит) жалпы ресурстары 102,3 млн. тонна шартты отынды құрады.

	Табиғи ресурстардың жалпы көлеміндегі үлес салмағы	2016 жылғы қаңтар-шілде 2015 жылғы қаңтар-шілдеге		
		ресурстар	өндіріс	импорт
Тас көмір	31,5	94,1	94,0	116,7
Шикі мұнай	46,4	97,6	97,7	1,4
Табиғи газ	13,7	105,1	103,8	88,8
Газ конденсаты	8,4	92,0	92,2	17,5

пайызбен

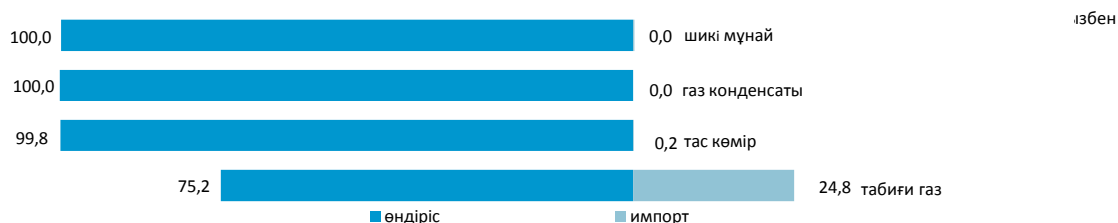

Мұнай өнімдерінің ресурстары негізінен отандық өндіріс (74–100% ресурстардың жалпы көлемінен) есебінен қалыптасты. Мұнай өнімдеріне сұраныс олардың импортымен ішінара толықтырылған. 2016 жылғы қаңтар-шілдеде 2015 жылғы тиісті кезеңмен салыстырғанда ресурстар құрылымында моторлық бензиннің (6,6%), газойльдердің (0,5%), мазуттың, сұйытылған пропан және бутанның (0,1%) импорт үлесінің төмендеуі байқалды.

пайызбен				
	2016 жылғы қаңтар-шілде 2015 жылғы қаңтар-шілдеге	Ресурстардың жалпы көлеміне		
	ресурстар	өндіріс	импорт	экспорт
Моторлық бензині	101,5	74,0	26,0	-
Газойли	107,0	97,2	2,8	1,0
Мазут	74,7	98,5	-	100,0
Сұйытылған пропан және бутан	95,9	100,0	-	97,5

пайызбен

### Шикі мұнай экспортының көлемі

өткен жылғы тиісті кезеңге пайызбен

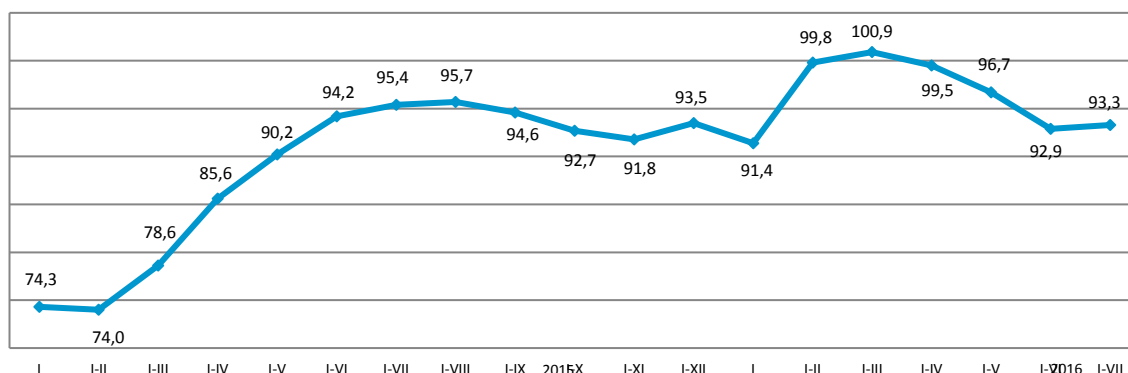

## 6.6 Кәсіпорындар статистикасы

### Заңды тұлғалар саны

	2016 жылғы 1 тамыздағы жағдай бойынша	2016 жылғы 1 қыркүйектегі жағдай бойынша
Тіркелгендер	373 950	375 936
Жұмыс істейтіндер	233 469	235 650

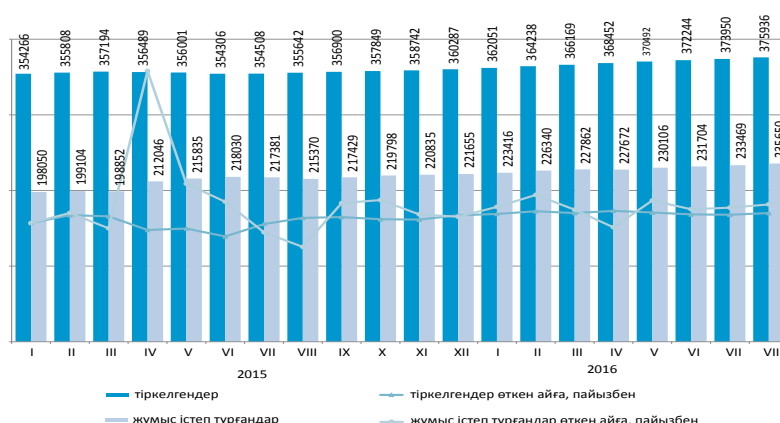

### Қызмет түрлері және белсенділігі бойынша заңды тұлғалар

2016 жылғы тамыз-ды шілде айымен салыстырғанда заңды тұлғалар санының аздаған артуы байқалады.

Жыл басынан бастап ең көп тіркелген заңды тұлғалардың саны көтерме және бөлшек сауда, (автомобильдерді және мотоциклдерді жөндеу қызметін қоса алғанда) сақталуда, оның үлесі 2016 жылғы 1 қыркүйекте 29,4% құрады. Екінші орында – құрылыс (14,1%), үшінші орында – өзге де қызметтер түрлерін ұсыну (8,1%). Осы үш қызмет түрлерінің жиынтық үлесі барлық тіркелген заңды тұлғалардың 51,6%-ын құрайды.

2016 жылғы 1 қыркүйектегі жағдай бойынша; бірлік						
	Барлық тіркел- гені	жұмыс істей- тіндер	Одан оның ішінде			тара- тылу про- цесінде
			әлі жұмыс істемейтіндер (жаңалары)	бел- сенді	уақытша жұмыс істемейтіндер	
Барлығы	375 936	235 650	35 249	130 794	69 607	4 864
Көтерме және бөлшек сауда; автомобильдерді және мотоциклдерді жөндеу	110 699	58 215	9 477	28 456	20 282	1 738
Құрылыс	52 860	32 771	5 218	13 309	14 244	830
Өзге де қызметтер түрлерін ұсыну	30 630	19 473	6 145	7 884	5 444	195
Кәсіби, ғылыми және техникалық қызмет	27 455	16 900	2 070	9 165	5 665	276
Өндеу өнеркәсібі	21 536	13 806	1 781	6 817	5 208	339
Білім беру	20 247	17 740	1 136	15 569	1 035	158
Жылжымайтын мүлікпен жасалатын операциялар	16 894	11 408	788	8 053	2 567	206
Әкімшілік және қосалқы қызмет көрсету саласындағы қызмет	15 269	10 090	1 343	5 691	3 056	124
Көлік және қоймалау	14 432	9 312	1 277	4 924	3 111	194
Ауыл, орман және балық шаруашылығы	13 984	8 710	1 258	5 654	1 798	240
Мемлекеттік басқару және қорғаныс; міндетті әлеуметтік қамтамасыз ету	9 950	9 374	61	9 220	93	56
Қаржы және сақтандыру қызметі	9 478	5 670	814	3 439	1 417	94
Ақпарат және байланыс	9 196	6 021	1 262	2 868	1 891	83
Денсаулық сақтау және әлеуметтік қызметтер	6 145	4 579	463	3 527	589	87
Өнер, ойын-сауық және демалыс	5 538	3 778	597	2 393	788	46
Тұру және тамақтану бойынша қызметтер	4 897	3 287	766	1 625	896	47
Кен өндіру өнеркәсібі және карьерлерді қазу	3 198	2 196	427	918	851	73

### Меншік нысандары бойынша тіркелген заңды тұлғалар саны

	2016 жылғы 1 тамыздағы жағдай бойынша	2016 жылғы 1 қыркүйектегі жағдай бойынша
Барлығы	373 950	375 936
жеке	328 352	329 991
мемлекеттік	27 123	27 144
шетелдік	18 475	18 801

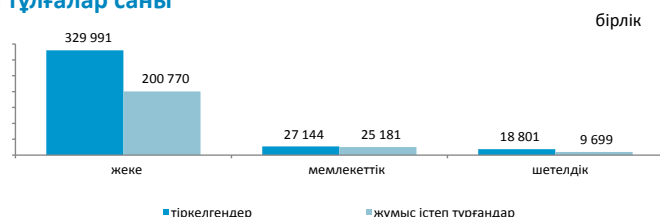

### Белсенділігі бойынша тіркелген заңды тұлғалар

#### Мөлшерлілігі бойынша тіркелген заңды тұлғалар

	2016 жылғы 1 тамыздағы жағдай бойынша	2016 жылғы 1 қыркүйектегі жағдай бойынша
Барлығы	373 950	375 936
шағын	364 908	366 902
орта	6 566	6 567
ірі	2 476	2 467

	2016 жылғы 1 тамыздағы жағдай бойынша	2016 жылғы 1 қыркүйектегі жағдай бойынша
Барлығы	373 950	375 936
жұмыс істейтіндер	233 469	235 650
белсенді	130 367	130 794
уақытша жұмыс істемейтіндер	69 358	69 607
әлі жұмыс істемейтіндер (жаңалары)	33 744	35 249
таратылу процесінде	4 909	4 864
	32 511	33 744
	4 926	4 909

## 6.7 Жер қойнауын пайдаланушылардың инвестициялық қызметі

(Геология және жер қойнауын пайдалану комитетінің деректері бойынша)

2016 жылғы қаңтар-маусымда минералды-шикізат кешенінің (КШ - дегі инвестицияларды есепке алмағанда) инвестициялар көлемі 590786,3 млн. теңгені құрады, оның ішінде: барлауға - 13634 млн. теңге (инвестицияның жалпы көлемінің 2%), басқа да инвестициялар - 577152 млн. теңге (98%).

Инвестициялаудың басым бағыттарының бірі мыс жер қойнауын пайдалану объектілері болып табылады - 110172,3 млн. теңге, 2016 жылғы қаңтар-маусымда жұмсалатын қаражаттың жалпы көлемінен 19% құрайды (590786,3 млн. теңге), сондай-ақ ірі инвестициялар пайдалы қазбалардың негізгі және басым түрлеріне бағытталған: полиметалдар (қорғасын, мырыш) - 97476,9 млн. теңге (барлық қаражаттан 16%); көмір - 85363,9 млн. теңге (14%); уран - 82250,3 млн. теңге (14%); алтын - 77 885,3 млн. теңге (13%); темір, марганец - 55594,9 млн. теңге (9%); хром - 23022,2 млн. теңге (4%); алюминий (бокситтер) - 10038,2 млн теңге (2%); фосфориттер - 5907,5 млн теңге (1%) жалпыға таралған ПҚ (пайдалы қазбаларға) - 17333,2 млн. теңге (3%); жерасты суларына - 5066,7 млн. теңге (1%); басқа ПҚ (пайдалы қазбаларға) - 20675,2 млн. теңге (3%).

Жер қойнауын пайдаланудағы инвестициялар құрылымы:

- өндірілім шығындары - 482592,7 млн. теңге;
- негізгі шығындар - 73411,2 млн. теңге;
- жер қойнауы (ластану) қалпының мониторингін арналған шығындар - 6008,4 млн. теңге;
- геологиялық барлау шығындары - 13634,2 млн. теңге;
- өндіріліммен байланысты емес операцияларды өткізуге арналған шығындар - 3802,4 млн. теңге;
- жергілікті инфрақұрылым мен әлеуметтік ортаға шығындар - 6512,1 млн. теңге;
- технологияларды сатып алуға арналған шығындар - 1554,3 млн. теңге;
- қазақстандық мамандарды оқытуға бөлінген қаражат - 1697,1 млн. теңге;
- ҒЗТҚЖ арналған шығындар - 1573,8 млн. теңге.

Келісімшарт объектілерінде жұмыс істейтіндердің саны 104 мың адамды құрады. Қоғамдық сала мен жергілікті инфрақұрылымға 6512,1 млн. теңге қаражат салынды. Қазақстандық мамандарды оқытуға жұмсалған қаражат 1697,1 млн. теңге құрады.

2016 жылғы қаңтар-маусымдағы жер қойнауын пайдаланушылардың мемлекеттің бюджетіндегі салықтар мен төлемдері 183782,3 млн. теңгені құрады, оның ішінде:

- ПҚӨБ - 71790,5 млн. теңге (салықтар мен төлемдердің жалпы сомасынан 39%);
- корпоративтік табыс салығы - 47514,4 млн. теңге (26%);
- әлеуметтік салық - 10451,6 млн. теңге (6%);
- ҚҚС - 12066,1 млн. теңге (7%);
- ҚОҚ ластануына төлемдер - 4096,9 млн. теңге (2%);
- басқа да салықтар мен төлемдер - 37862,8 млн. теңге (20%).

### Инвестицияларды бөлу

млн. теңге

	Инвестициялар көлемі	Оның ішінде	
		барлау шығындары	басқа да инвестициялар
<b>Қазақстан Республикасы</b>	590 786,3	13 634,2	577 152,0
Ақмола	45 516,5	1 777,5	43 739,0
Ақтөбе	42 141,9	101,3	42 040,6
Алматы	3 579,9	740,6	2 839,3
Атырау	6 004,2	2,8	6 001,4
Батыс Қазақстан	954,9	13,6	941,3
Жамбыл	17 153,6	1 355,4	15 798,3
Қарағанды	157 489,8	2 185,1	155 304,7
Қостанай	63 606,4	509,8	63 096,6
Қызылорда	26 292,2	331,0	25 961,2
Манғыстау	2 379,0	5,2	2 373,9
Оңтүстік Қазақстан	59 470,1	3 186,7	56 283,4
Павлодар	45 453,4	49,7	45 403,7
Солтүстік Қазақстан	1 103,2	738,1	365,1
Шығыс Қазақстан	119 641,2	2 637,7	117 003,5

### 2016 жылғы қаңтар-маусымдағы пайдалы қазбалар бойынша инвестицияларды бөлу

млн. теңге

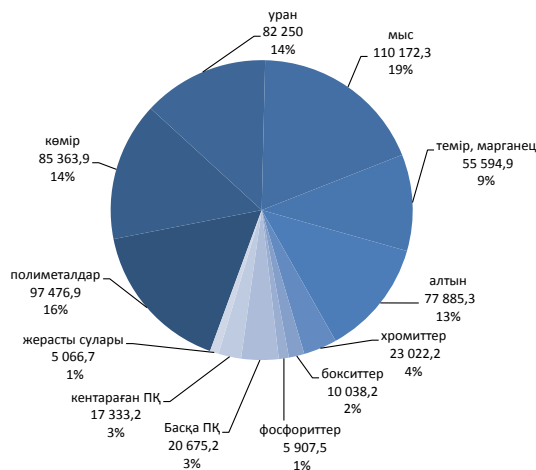

## 7. Сауда

### 7.1 Ішкі сауда

#### Бөлшек сауда

	өткен жылға пайызбен
2015 жыл .....	97,5
	өткен айға пайызбен
2015 жылғы тамыз .....	101,6
2016 жылғы тамыз .....	105,7
	өткен жылғы тиісті айға пайызбен
2015 жылғы тамыз .....	102,7
2016 жылғы тамыз .....	104,1
	өткен жылғы тиісті кезеңге пайызбен
2015 жылғы қаңтар-тамыз .....	102,8
2016 жылғы қаңтар-тамыз .....	100,0

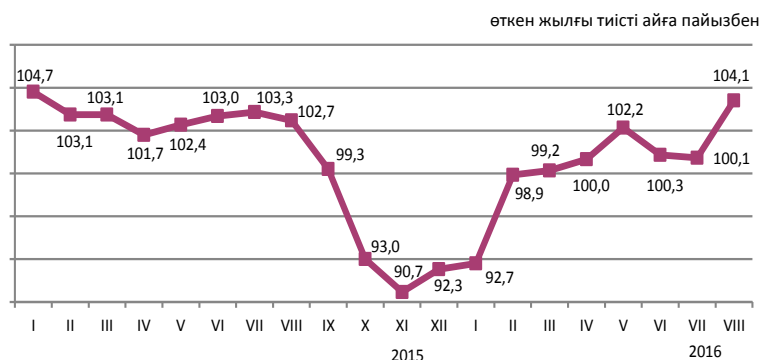

2016 жылғы қаңтар-тамызда бөлшек сауда көлемі 4747,9 млрд. теңгені немесе 2015 жылғы тиісті кезең деңгейімен салыстырғанда 100%-ды құрады. 2015 жылғы қаңтар-тамызда саудамен айналысатын кәсіпорындармен тауарларды бөлшек саудада өткізу 101,4%-ды, дара кәсіпорындармен, соның ішінде базарларда саудамен айналысатындармен – 98,4%-ды құрады.

2016 жылғы 1 қыркүйекте бөлшек саудада саудамен айналысатын кәсіпорындардың (есепті тапсырған кәсіпорындар бойынша) тауарлық қорларының көлемі 377,8 млрд. теңгені, саудадағы күндері – 55 күнді құрады.

Бөлшек сауданың жалпы көлеміндегі азық-түлік тауарлардың үлесі 36%-ды, азық-түлік емес тауарлар – 64%-ды құрады. Азық-түлік тауарларын өткізу көлемі 2015 жылғы қаңтар-тамызбен салыстырғанда 7,6% өсті, азық-түлік емес тауарлар – 3,2% төмендеді.

пайызбен

	Үлес салмағы	2016 жылғы тамыз 2015 жылғы тамызға	2016 жылғы тамыз 2016 жылғы шілдеге	2016 жылғы қаңтар-тамыз 2015 жылғы қаңтар-тамызға
Бөлшек сауда	100,0	104,1	105,7	100,0
сауда кәсіпорындармен	53,7	109,2	105,5	101,4
дара кәсіпорындармен оның ішінде базарларда саудамен айналысатындар	46,3	98,9	106,0	98,4

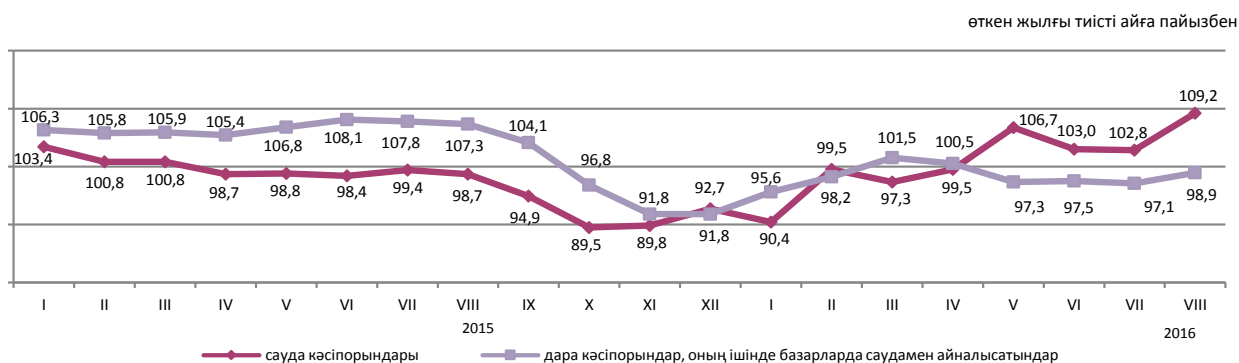

#### Көтерме сауда

2016 жылғы қаңтар-тамызда көтерме сауда көлемі 10904,2 млрд. теңгені немесе 2015 жылдың тиісті кезең деңгейімен салыстырғанда 95,8%-ды құрады. Көтерме сауда тауар айналымының құрылымында азық-түлік емес тауарлар және өндірістік-техникалық мәндегі өнімдер басым бөлігін (79,5%) құрады.

## 7.2 Ресурстар теңгерімі және жекелеген тауарларды пайдалану

(ҚМ МКК және СК деректері бойынша)

### Азық-түлік тауарлары

Отандық өндірістегі тауарлардың маңызды үлес салмағы көбінесе азық-түлік тауарларының ресурстарында байқалады.

Азық-түлік нарығында ұн (ресурстарының жалпы көлемінің 99,9%) және ет (87,6%) ресурстары толығымен республикада өндіріледі. Ұн, қант, сүт өнімдерінің ресурстары 2016 жылғы қаңтар-шілдеде 2015 жылғы қаңтар-шілдемен салыстырғанда олардың республикада өндірісінің өсуі есебінен өсті. Өндірілген ұнның жартысынан көбі (60,5%) экспортқа шығарылады, оның жалпы ресурстар көлеміндегі үлесі өткен жылғы тиісті кезеңмен салыстырғанда 43,5% өсті. Жарма, макарон өнімдері, сүт өнімдері ресурстарында отандық өндіріс басым (тиісінше 95,1%, 83,9%, 83,3%).

	2016 жылғы қаңтар-шілде 2015 жылғы қаңтар-шілдеге			Ресурстардың жалпы көлеміне	
	ресурстар	өндіріс	импорт	экспорт	ішкі нарықта өткізу
Ұн	119,8	120,1	27,6	60,5	39,5
Жарма	111,6	127,1	33,2	26,4	73,6
Макарон өнімдері	98,6	100,5	89,5	9,4	90,6
Нан-тоқаш және кондитерлік өнімдер	104,1	106,2	82,9	1,0	99,0
Қант	120,4	187,3	47,6	0,7	99,3
Өсімдік майы	107,9	106,9	109,6	11,9	88,1
Құс еті	88,6	109,1	69,9	3,4	96,6
Сүт өнімдері	105,7	106,3	102,9	1,8	98,2

ресурстардың жалпы көлеміне пайызбен

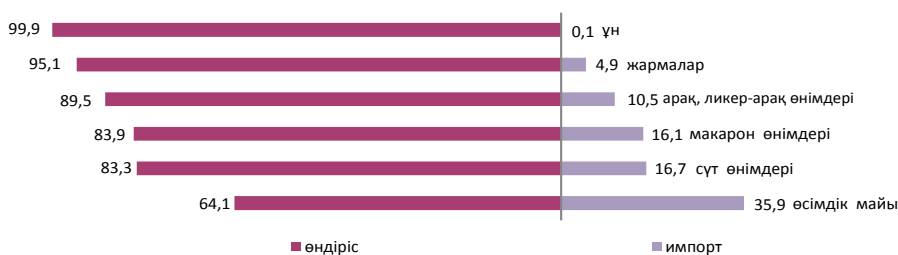

### Азық-түлік емес тауарлар

Азық-түлік емес тауарлардың нарығы көбінесе басқа елдерден әкелумен қамтамасыз етіледі. Ресурстарды толтыруда импорттың басымдылығы мынадай тауарларда: ауыз қуысы гигиена құралдары (99,5%), сыртқы киімдерде (97,5%), жуу құралдары (95,9%), парфюмерия және сәндену құралдары (95,6%), кілемдер және кілем бұйымдары (70,2%) бойынша байқалады. Тұрмыстық электр тауарларының арасында да, миксерлер және шырын сыққыштар, кір жуатын машиналар (100%-дан), теледидарлар (92,1%) бойынша импорт үлесі елеулі.

Құрылыс материалдарының ресурстары бойынша осыған ұқсас жағдай қалыптасуда. Табиғи шикізат болып табылатын құрылыс материалдардың ресурстарында ғана отандық өндіріс басым (98,5-100%): асбест, табиғи құмдар, әктас және ғаныш, бор және доломит, саз және ақсаз.

Портландцемент өндірісі 2016 жылғы қаңтар-шілдеде 2015 жылғы тиісті кезеңге қарағанда 0,7% төмендеді. Портландцемент ресурстарының жалпы көлемінде отандық өндірістің үлесі 93,8% құрады.

	2016 жылғы қаңтар-шілде 2015 жылғы қаңтар-шілдеге			Ресурстардың жалпы көлеміне	
	ресурстар	өндіріс	импорт	экспорт	ішкі нарықта өткізу
Жеңіл автомобильдер	27,3	51,1	23,3	30,0	70,0
Жүк автомобильдері	34,6	113,6	25,7	3,5	96,5
Сыртқы киім	30,2	110,7	29,6	5,2	94,8
Электр энергия есептеуіштері	67,8	58,9	79,6	-	100,0
Теледидарлар	63,7	29,1	70,9	11,6	88,4
Мақта мата	147,9	134,6	159,1	27,0	73,0
Аяқ киім	42,6	71,1	41,9	41,8	58,2
Ас үй жиһазы	91,7	106,6	71,8	0,1	99,9
Үй ішіндегі құрал-жабдықтар	93,7	39,0	125,3	0,8	99,2

ресурстардың жалпы көлеміне пайызбен

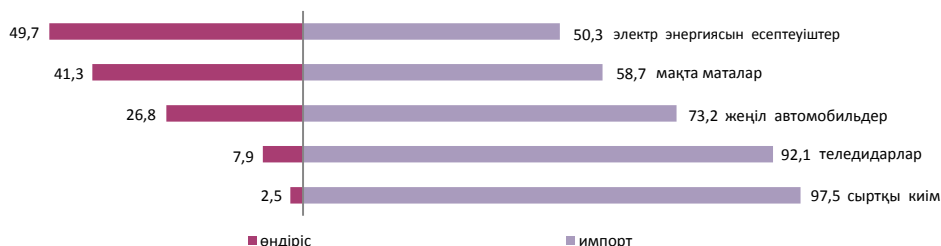

## 7.3 Сыртқы сауда айналымы

(ҚМ МКК және СК деректері)

өткен айға пайызбен

2015 жылғы шілде ..... 92,3

2016 жылғы шілде ..... 100,8

өткен жылғы тиісті айға пайызбен

2015 жылғы шілде ..... 65,7

2016 жылғы шілде ..... 75,7

өткен жылғы тиісті кезеңге пайызбен

2015 жылғы қаңтар-шілде..... 65,3

2016 жылғы қаңтар-шілде..... 70,4

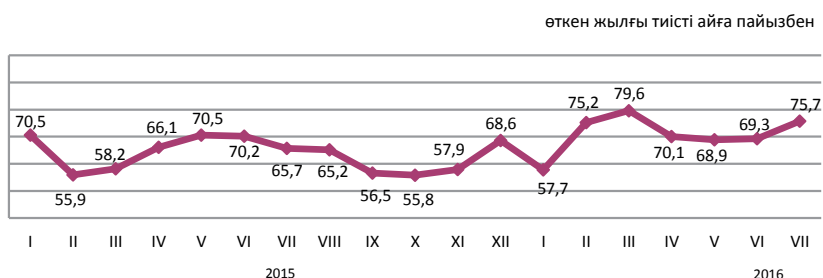

### Сыртқы сауда айналымының құрылымы бойынша

2016 жылғы қаңтар-шілдеде сыртқы сауда айналымы 33,1 млрд. АҚШ долларын құрады (2015 жылғы қаңтар-шілдемен салыстырғанда 29,6% төмендеді), соның ішінде экспорт – 20 млрд. АҚШ доллары (30% аз) және импорт – 13,1 млрд. АҚШ доллары (28,8% аз).

Экспорт ЕАЭО елдерімен 2100 млн. АҚШ долларын құрады немесе 2015 жылғы қаңтар-шілдемен салыстырғанда 35,4% аз, импорт – 4767,3 млн. АҚШ доллары (29,4% аз).

пайызбен

	2016 жылғы қаңтар-шілде 2015 жылғы қаңтар - шілдеге	2016 жылғы шілде 2015 жылғы шілдеге
Сыртқы сауда айналымы	70,4	75,7
оның ішінде экспорт	70,0	80,4
импорт	71,2	68,9

өткен жылғы тиісті айға пайызбен

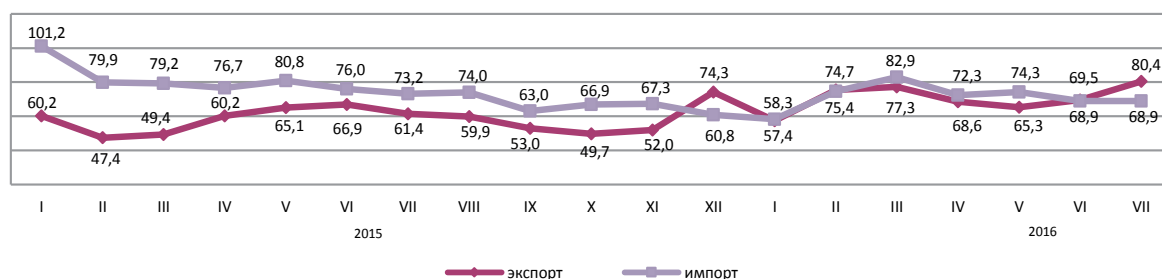

### Жекелеген елдер бойынша

қорытындыға пайызбен

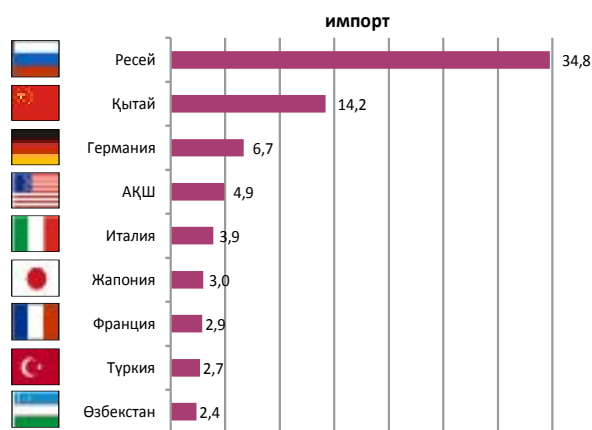
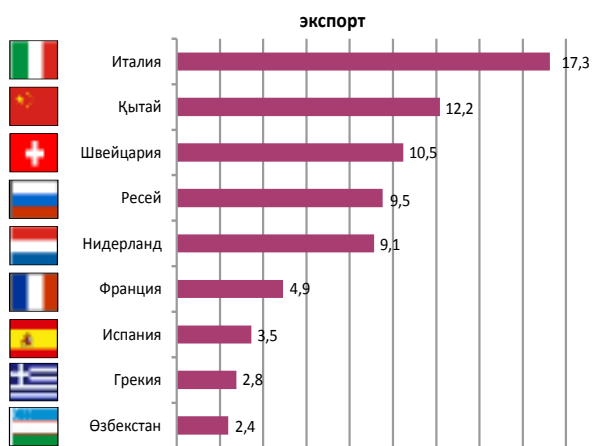

## 8. Экономиканың нақты секторы

### 8.1 Өнеркәсіп өндірісі

өткен жылғы тиісті кезеңге пайызбен

2015 жылғы қаңтар-тамыз.....99,4  
 2015 жыл.....98,4  
 2016 жылғы қаңтар-тамыз.....97,7

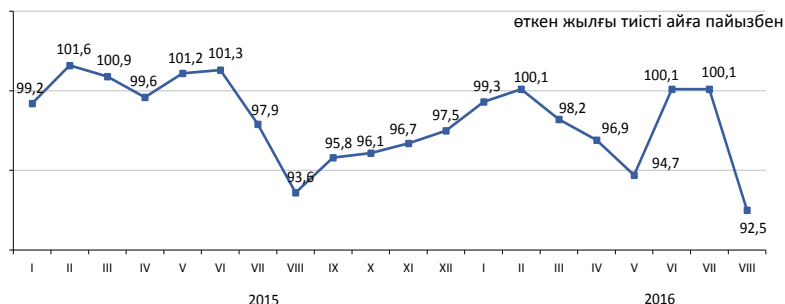

#### Өнеркәсіп салалары бойынша

2016 жылғы қаңтар-тамызда өнеркәсіп өнімі 11595,6 млрд. теңгеге, соның ішінде кен өндіру және өңдеу өнеркәсібі салаларында – тиісінше 5786 және 4810,8 млрд. теңгеге, электрмен жабдықтау, газ, бу беру, ауа баптауда – 879 млрд. теңгеге, сүмен жабдықтау; кәріз жүйесі, қалдықтардың жиналуын және таратылуын бақылауда – 119,8 млрд. теңгеге өндірілді.

	пайызбен	
	2016 жылғы қаңтар-тамыз 2015 жылғы қаңтар-тамызға	Жалпы көлемде үлес салмағы, 2016 жылғы қаңтар-тамыз
Өнеркәсіп	97,7	100,0
Кен өндіру өнеркәсібі және карьерлерді қазу	95,2	49,9
Өңдеу өнеркәсібі	100,7	41,5
Электрмен жабдықтау, газ, бу беру және ауа баптау	99,4	7,6
Сүмен жабдықтау; кәріз жүйесі, қалдықтардың жиналуын және таратылуын бақылау	95,4	1,0

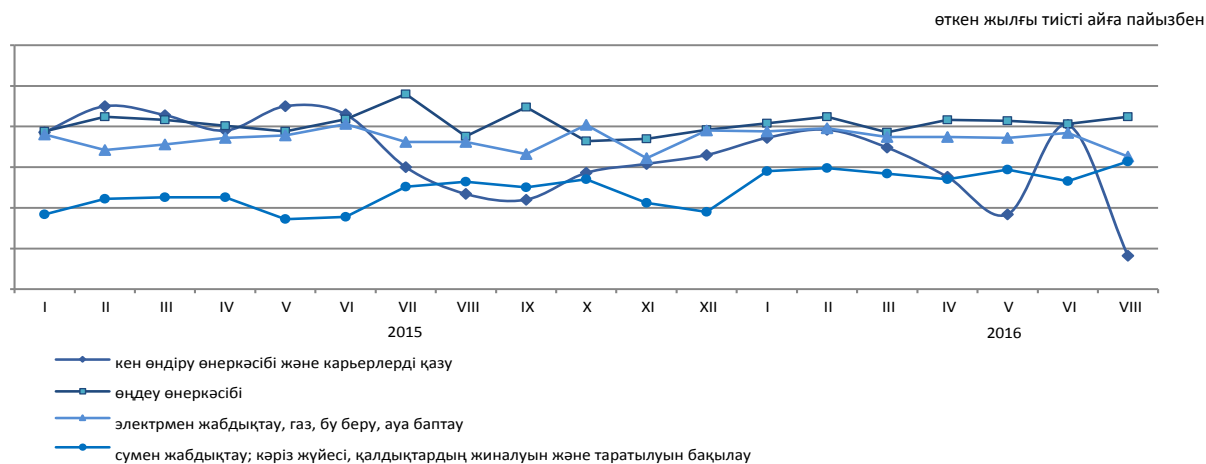

#### Өңдеу өнеркәсібі салалары бойынша

	2016 жылғы қаңтар-тамыз, млрд. теңге	2016 жылғы қаңтар-тамыз 2015 жылғы қаңтар-тамызға пайызбен
Өңдеу өнеркәсібі	4 810,8	100,7
Тамақ өнімдерін өндіру	846,6	103,8
Сусындарды өндіру	166,3	95,1
Темекі бұйымдарын өндіру	59,3	93,7
Жеңіл өнеркәсібі	49,1	101,0
Қағаз және қағаздан жасалған өнімдерді өндіру	27,7	103,1
Кокс және мұнай өңдеу өнімдерін өндіру	399,1	100,6
Химиялық өнеркәсіп өнімдерін өндіру	186,7	100,2
Резеңке және пластмасса бұйымдарын өндіру	96,4	102,4
Өзге де металл емес минералды өнімдер өндіру	233,7	94,4
Металлургия өнеркәсібі	2 121,2	108,3
Машина жасау	412,2	80,3

## Заттай көріністе өнеркәсіп өнімдерді өндіру

НКИ

үлесі

	2016 жылғы қаңтар-тамыз	2015 жылғы қаңтар-тамыз
<b>көмір және лигнит өндіру</b>		
Көмір - барлығы, мың тонна	60 689,4	64 353,5
<b>шикі мұнай және табиғи газ өндіру</b>		
Мұнай, мың тонна	42 754,7	44 691,7
Газ конденсаты, мың тонна	8 023,7	8 632,9
Табиғи газ, млн. текше метр	29 900,1	30 478,2

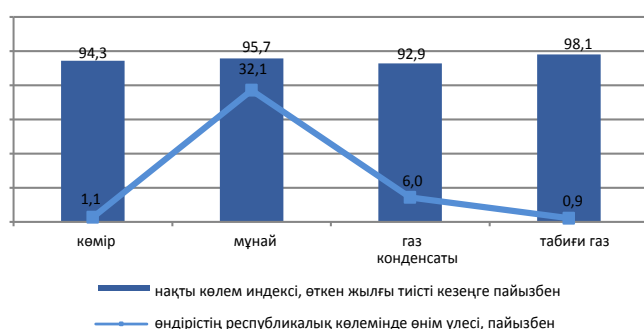

<b>металл кендерін өндіру</b>		
Темір кені, мың тонна	23 354,8	27 518,7
Мыс кені, мың тонна	48 655,7	22 149,1
Құрамында алтыны бар кендер, мың тонна	12 348,4	12 342,5
Хром қойыртпалары, мың тонна	2 713,7	2 863,6

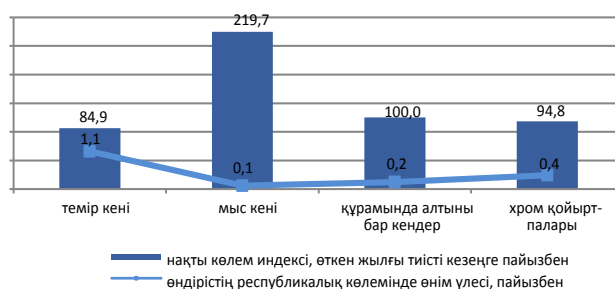

<b>тамақ өнімдерін өндіру</b>		
Ет, тонна	153 200	142 744
Сүт, тонна	324 136	293 288
Ұн, тонна	2 599 757	2 237 138
Нан, тонна	504 286	479 080
Жарма, тонна	45 490	30 146



<b>мұнай өнімдерін өндіру</b>		
Бензин, мың тонна	2 051,3	1 902,3
Керосин, мың тонна	186,2	204,7
Сұйытылған пропан және бутан	1 327,2	1 300,6
Газойлдер, мың тонна	3 221,8	3 027,1
Мазут, мың тонна	1 977,9	2 390,5

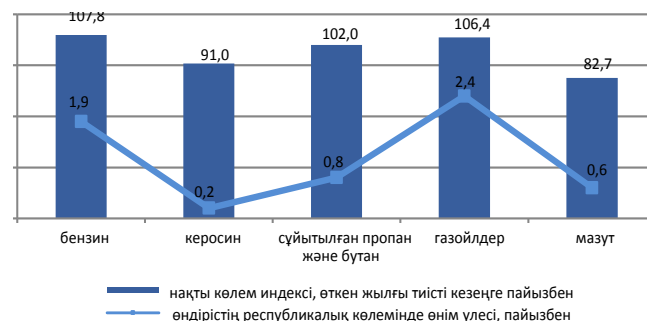

<b>металлургия өнеркәсібі</b>		
Ферроқорытпалар, тонна	1 182 568	1 137 139
Жазық илек, тонна	1 913 801	1 692 391
Тазартылған қорғасын, тонна	91 086	75 726
Мырыш, тонна	217 396	215 202
Тазартылған мыс, тонна	263 979	253 445



<b>электрмен жабдықтау, газ, бу беру және ауа баптау</b>		
Электр энергиясы, млн. кВт. с	60 730,1	60 052,6
Жылу энергиясы, мың Гкал	49 484,0	49 745,1





## 8.2 Ауыл шаруашылығы

### Ауыл шаруашылығы өнімдерінің (қызметтерінің) жалпы шығарылымы

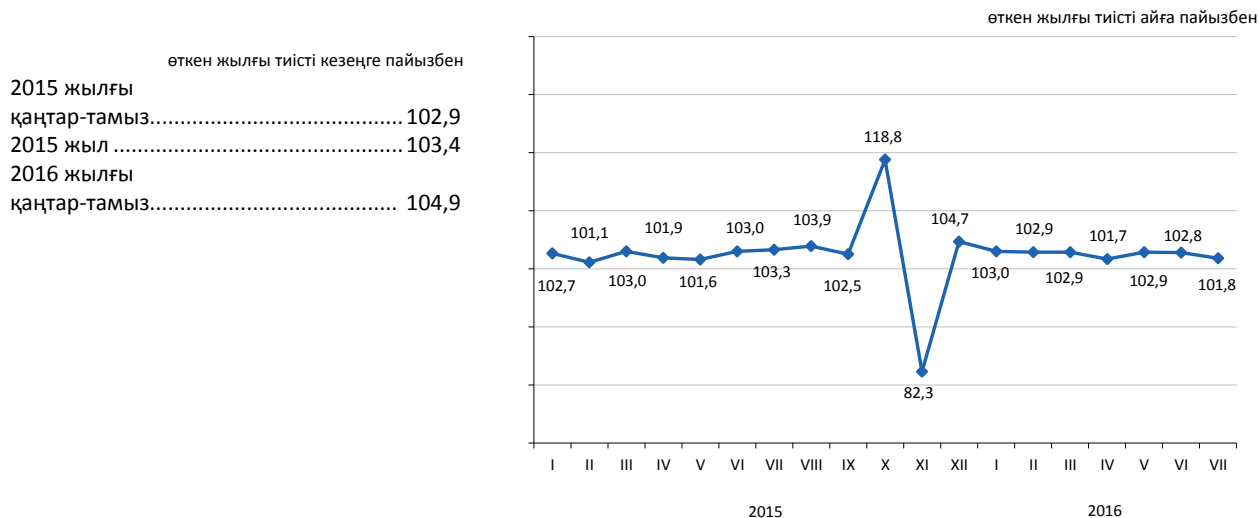

### Ауыл шаруашылығы салалары бойынша

Ауыл шаруашылығы өнімдерінің (қызметтерінің) жалпы шығарылымы 2016 жылғы қаңтар-тамызға 1437,5 млрд. теңгені құрады, оның ішінде мал шаруашылығының жалпы өнімі – 1027,2 млрд. теңге, өсімдік шаруашылығының жалпы өнімі – 407,4 млрд. теңге, ауыл шаруашылығы салаларындағы қызметтер – 2,9 млрд. теңге.

	пайызбен	
	2016 жылғы қаңтар-тамыз 2015 жылғы қаңтар-тамызға	2015 жылғы қаңтар-тамыз 2014 жылғы қаңтар-тамызға
Ауыл шаруашылығы өнімдерінің (қызметтерінің) жалпы шығарылымы	104,9	102,9
одан:		
өсімдік шаруашылығының жалпы өнімі	111,9	104,0
мал шаруашылығының жалпы өнімі	102,3	102,5

	Өлшем бірлігі	2016 жылғы қаңтар-тамыз	2015 жылғы тиісті кезеңге пайызбен
Мал мен құстың негізгі түрлерінің саны*			
Ірі қара мал	мың бас	7 025,1	102,9
Қой	мың бас	18 874,2	101,3
Ешкі	мың бас	2 723,8	97,5
Шошқа	мың бас	971,5	96,1
Жылқы	мың бас	2 324,4	106,4
Құс	мың бас	38 747,3	101,1
Мал шаруашылығы өнімдерінің негізгі түрлерін өндіру			
Мал мен құстардың шаруашылықта сойылғаны немесе союға өткізілгені (тірідей салмақта)	мың тонна	985,3	102,8
Сауылған сиыр сүті	мың тонна	3 781,3	103,3
Алынған тауық жұмыртқалары	млн. дана	3 185,1	100,4
Мал мен құстың өнімділігі			
Бір сауылатын сиырға келетін орташа сүт сауымы	кг	1 672	100,9
Бір жұмыртқалайтын тауыққа келетін орташа жұмыртқа шығымы	дана	161	100,6

\* 2016 жылғы 1 қыркүйекке.

## 8.3 Құрылыс

### Орындалған құрылыс жұмыстарының көлемі

өткен жылғы тиісті кезеңге, пайызбен

2015 жылғы қаңтар-тамыз ..... 104,1  
 2015 жыл ..... 104,4  
 2016 жылғы қаңтар-тамыз ..... 106,7

2016 жылғы қаңтар-тамызда құрылыс жұмыстарының (қызметтерінің) көлемі 1734,6 млрд. теңгені құрады.

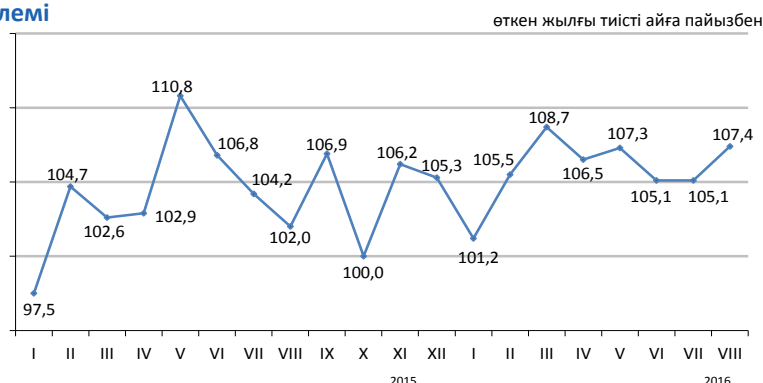

### Салынып жатқан объектілердің түрлері

2016 жылғы қаңтар-тамызда құрылыс жұмыстарының едәуір көлемі көлік және қоймалау (631,9 млрд. теңге), өнеркәсіп объектілерінде (525,2 млрд. теңге) және жылжымайтын мүлік (303,7 млрд. теңге) объектілерінде орындалды.



### Құрылыс жұмыстары көлемінің құрылымы

Құрылыс-монтаж жұмыстарының көлемі 2015 жылғы қаңтар-тамызбен салыстырғанда 9,7% көбейіп, 1560,2 млрд. теңгені құрады. Күрделі және ағымдағы жөндеу бойынша құрылыс жұмыстарының көлемі өткен жылғы тиісті кезеңмен салыстырғанда тиісінше 13,6% және 15,3% азайды.



### Объектілерді пайдалануға беру

2016 жылғы қаңтар-тамызда 24965 жаңа ғимараттардың құрылысы аяқталды, олардың ішінен 23636 тұрғын және 1329 тұрғын емес мақсаттағы ғимараттар.

Пайдалануға берілген әлеуметтік-мәдени объектілер:

- жалпы білім беретін мектептер – 46;
- мектепке дейінгі ұйымдар – 44;
- аурухана – 1;
- амбулаториялық-емханалық ұйымдар – 16.



## 8.4 Тұрғын үй құрылысы

### Тұрғын үй құрылысына салынған инвестициялар

өткен жылғы тиісті кезеңге пайызбен

2015 жылғы қаңтар-тамыз.....	115,5
2015 жыл.....	117,4
2016 жылғы қаңтар-тамыз.....	101,7

2016 жылғы қаңтар-тамызда тұрғын үй құрылысына 486,3 млрд. теңге салынды. Негізгі капиталға салынған инвестициялардың жалпы көлемінде тұрғын үй құрылысында игерілген қаражаттың үлесі 11,2% құрады.

2016 жылғы қаңтар-тамызда тұрғын үй құрылысының негізгі қаржыландыру көзінің үлес салмағы 72,2% құрайтын салушылардың меншікті қаражаты болды.

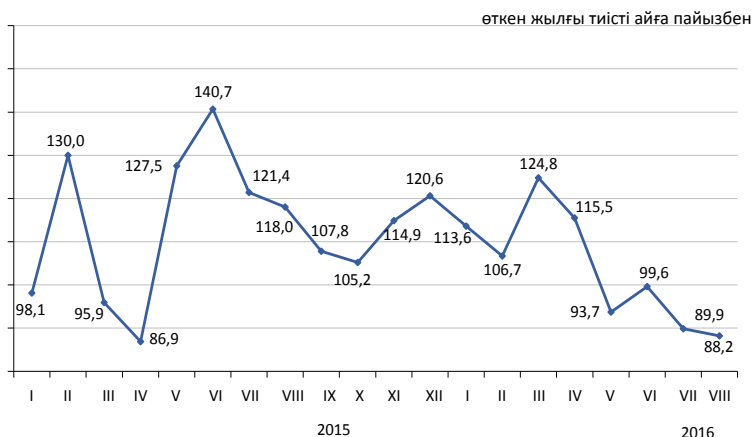

### Тұрғын ғимараттарды пайдалануға беру

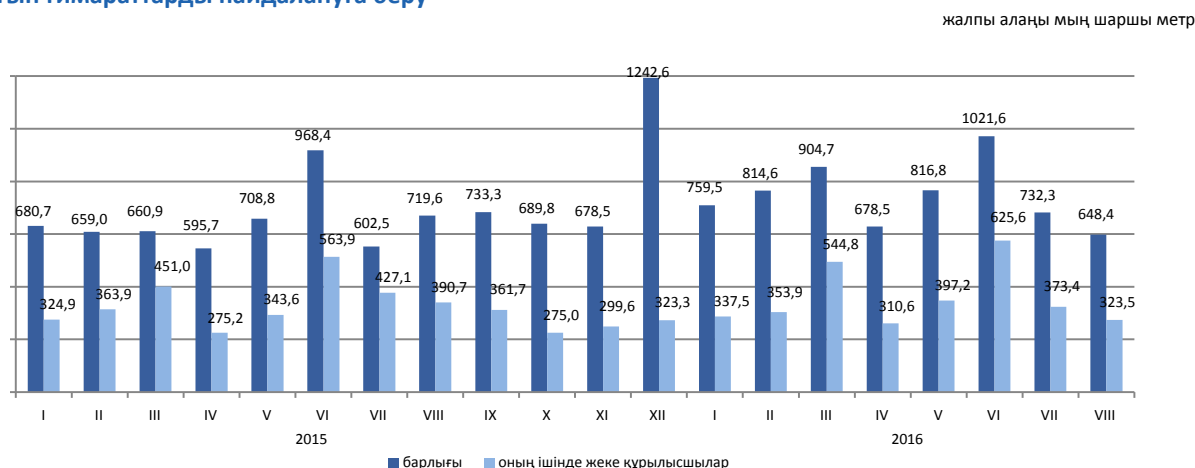

### Пайдалануға берілген тұрғын үйдің нақты көлемінің индексі

2016 жылғы қаңтар-тамызда пайдалануға берілген тұрғын үйдің жалпы алаңы 6376,4 мың шаршы метрді, оның ішінде жеке құрылысшылар салған 3266,5 мың шаршы метрді құрады. Пайдалануға берілген тұрғын үйдің нақты көлемінің индексі 2015 жылғы қаңтар-тамызға 114% құрады.

2016 жылғы қаңтар-тамызда көппәтерлі тұрғын үй құрылысының 1 шаршы метрінің орташа нақты шығындары 120,3 мың теңгені және халық салған тұрғын үйдің шаршы метрі 78,5 мың теңгені құрады.

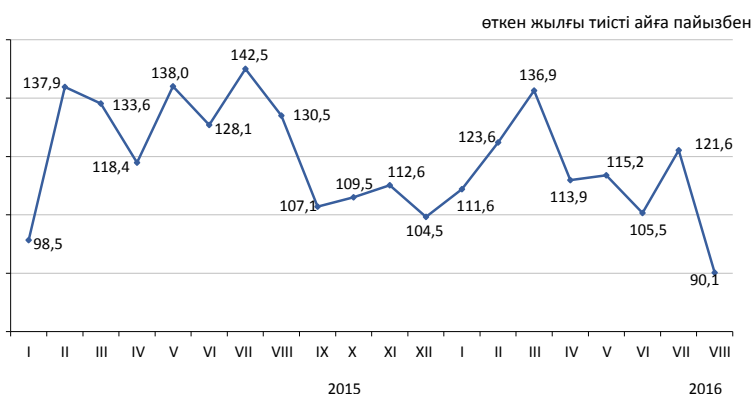

## 8.5 Көлік

### Жүк айналымы

өткен жылғы тиісті кезеңге пайызбен	
2015 жыл .....	98,5
өткен айға пайызбен	
2015 жылғы тамыз .....	101,5
2016 жылғы тамыз .....	102,1
тиісті айға пайызбен	
2015 жылғы тамыз .....	88,4
2016 жылғы тамыз .....	98,8
тиісті кезеңге пайызбен	
2015 жылғы қаңтар-тамыз .....	92,8
2016 жылғы қаңтар-тамыз .....	100,2

өткен жылғы тиісті айға пайызбен

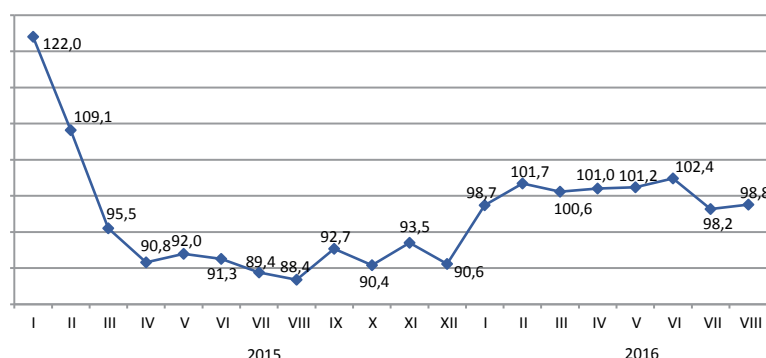

### Көлік түрлері бойынша

Жүк айналымы 2016 жылғы қаңтар-тамызда өткен жылғы тиісті кезеңмен салыстырғанда 100,2% құрады, 2016 жылғы тамызда 2015 жылғы тамызға 98,8% құрады. 2016 жылғы қаңтар-тамызда 2015 жылғы қаңтар-тамызбен салыстырғанда автомобиль және құбыр көлігінің жүк айналымы тиісінше, 1,8% және 2,2% құрады.

	Улес салмағы	2016 жылғы тамыз 2016 жылғы шілдеге	2016 жылғы тамыз 2015 жылғы тамызға
Жүк айналымы	100,0	102,1	98,8
оның ішінде			
теміржол	43,8	101,6	95,1
автомобиль	36,2	106,8	107,3
құбыр	19,7	96,1	93,2
теңіз	0,3	80,6	136,7
әуе	0,0	100,9	149,5
ішкі су	0,0	166,9	62,3

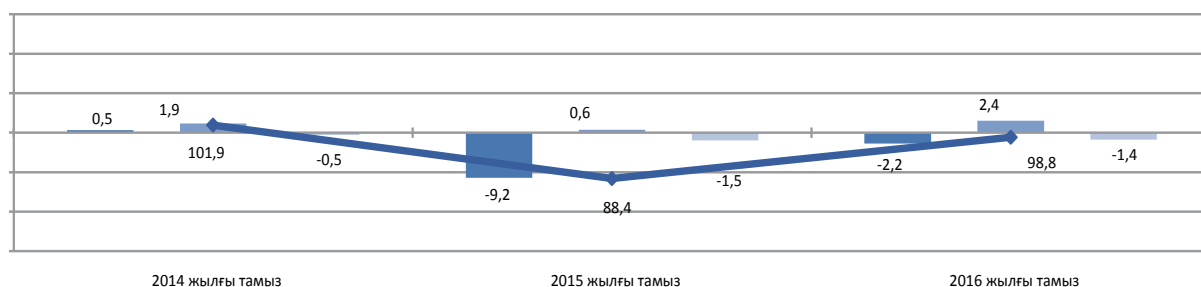

жүк айналымның жалпы көлеміне теміржол көлігінің әсері, пайызбен  
жүк айналымның жалпы көлеміне құбыр көлігінің әсері, пайызбен  
жүк айналымның жалпы көлеміне автомобиль көлігінің әсері, пайызбен  
көлік жүк айналымы, өткен жылғы тиісті айға, пайызбен

### Көлік түрлері бойынша негізгі көрсеткіштер

	Тасымалданған жүк (тасымалдау), багаж, жүк-багажы, мың тонна		Жүк айналымы, млн. ткм	
	2016 жылғы қаңтар-тамыз	2016 жылғы қаңтар-тамыз 2015 жылғы қаңтар-тамызға, пайызбен	2016 жылғы қаңтар-тамыз	2016 жылғы қаңтар-тамыз 2015 жылғы қаңтар-тамызға, пайызбен
Көліктің барлық түрлері	2 333 358,5	99,6	327 247,2	100,2
соның ішінде:				
теміржол	207 562,3	95,3	149 526,9	98,3
автомобиль	1 984 414,0	100,3	99 719,9	101,8
құбыр	138 950,2	97,8	76 893,7	102,2
соның ішінде:				
мұнай	81 168,0	98,2	44 208,4	96,9
газ	57 782,2	97,2	32 685,3	110,5
теңіз	1 718,4	97,7	1 068,9	92,3
әуе	10,7	107,6	24,9	97,7
ішкі су	702,9	106,3	12,9	54,9

## Жолаушылар айналымы

2015 жылғы тиісті кезеңге пайызбен	
2015 жылғы тамыз.....	102,6
2015 жылғы тамыз.....	101,8
2016 жылғы тамыз.....	104,7
2015 жылғы тамыз.....	103,0
2016 жылғы тамыз.....	106,4
2015 жылғы қаңтар-тамыз.....	103,2
2016 жылғы қаңтар-тамыз.....	102,7

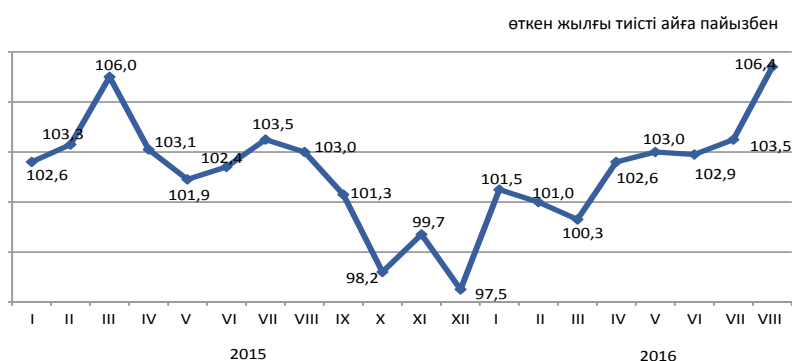

## Көлік түрлері бойынша

2016 жылғы тамызда өткен жылғы тиісті айымен салыстырғанда жолаушылар айналымы 6,4%, 2016 жылғы қаңтар-тамызда – 2,7% өсті. 2015 жылғы қаңтар-тамызбен салыстырғанда автомобиль көлігімен жолаушылар ағымы (6,8%) артты.

	Улес салмағы	2016 жылғы тамыз 2016 жылғы шілдеге	2016 жылғы тамыз 2015 жылғы тамызға
Жолаушылар айналымы	100,0	104,7	106,4
одан:			
автомобиль	86,1	103,8	108,0
теміржол	8,3	116,9	103,1
әуе	5,6	103,5	90,7
трамвай	0,0	106,2	95,9
троллейбус	0,0	114,0	136,4
өзге де түрлері (арқан жолдары және басқалары)	0,0	100,0	-
ішкі су	0,0	124,8	205,5



## Көлік түрлері бойынша негізгі көрсеткіштер

	Жолаушылар тасымалдау, мың адам		Жолаушылар айналымы, млн. жкм	
	2016 жылғы қаңтар-тамыз	2016 жылғы қаңтар-тамыз 2015 жылғы қаңтар-тамызға пайызбен	2016 жылғы қаңтар-тамыз	2016 жылғы қаңтар-тамыз 2015 жылғы қаңтар-тамызға пайызбен
Көліктің барлық түрлері	14 474 150,7	102,4	170 989,1	102,7
одан:				
теміржол	15 100,2	75,4	11 783,0	71,6
автомобиль	14 412 482,3	102,4	151 521,1	106,8
әуе	4 016,2	99,3	7 449,6	95,2
трамвай	21 200,9	83,2	92,2	78,7
троллейбус	13 012,9	108,3	61,1	86,5
өзге де түрлері (арқан жолдары және басқалары)	552,8	-	1,7	-
ішкі су	72,2	169,9	0,8	213,4

## 8.6 Пошталық және курьерлік қызмет. Байланыс

### Почталық және курьерлік қызмет

2015 жыл	өткен жылға пайызбен	92,3
2015 жылғы тамыз	өткен айға пайызбен	97,6
2016 жылғы тамыз	тиісті айға пайызбен	98,2
2015 жылғы тамыз	тиісті кезеңге пайызбен	93,3
2016 жылғы тамыз		90,9
2015 жылғы қаңтар-тамыз		111,7
2016 жылғы қаңтар-тамыз		88,0



### Байланыс

2015 жыл	өткен жылға пайызбен	102,0
2015 жылғы тамыз	өткен айға пайызбен	99,2
2016 жылғы тамыз	тиісті айға пайызбен	100,9
2015 жылғы тамыз	тиісті кезеңге пайызбен	96,0
2016 жылғы тамыз		99,4
2015 жылғы қаңтар-тамыз		101,9
2016 жылғы қаңтар-тамыз		96,5

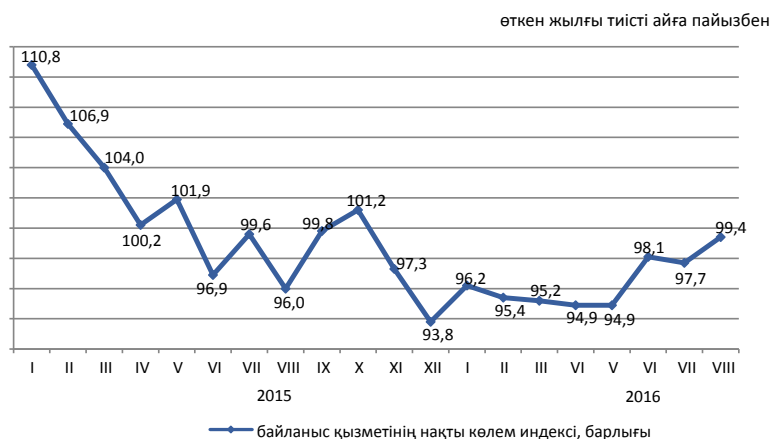

### Түрлері бойынша байланыс қызметінің көлемі

2016 жылғы қаңтар-тамызда байланыс қызметі бойынша НКИ 2015 жылғы қаңтар-тамызбен салыстырғанда 96,5%-ды, одан Интернет қызметтері бойынша 105,6%, өзге де телекоммуникациялық қызметтері бойынша 113,4%-ды құрады. Байланыс қызметінің жалпы көлемінде едәуір үлесті ұтқыр байланыс қызметтері, Интернет желісі және өзге де телекоммуникациялық қызметтері алады, тиісінше олардың үлес салмағы 32,4%, 30,3% және 17,2%-ды құрады.

	Үлес салмағы	2016 жылғы қаңтар-тамыз, млн. теңге	2016 жылғы тамыз 2016 жылғы шілдеге	2016 жылғы тамыз 2015 жылғы тамызға	2016 жылғы қаңтар-тамыз 2015 жылғы қаңтар-тамызға
Байланыс қызметінің көлемі, барлығы	100	444 251,3	100,9	99,4	96,5
ұтқыр байланыс	32,4	143 845,2	102,0	93,9	84,7
Интернет желісі	30,3	134 815,5	104,8	107,9	105,6
өзге де телекоммуникациялық қызметтер	17,2	76 229,8	97,6	103,2	113,4
жергілікті телефон байланысы	6,6	29 487,2	99,1	91,5	91,3
қалааралық және халықаралық телефон байланысы	5,1	22 587,4	90,3	75,1	77,5
сымсыз желілері және жерсерігі, кабельді инфрақұрылым арқылы бағдарламаларды тарату	4,6	20 324,9	100,6	108,6	108,1
деректерді беру	3,8	16 961,3	96,5	118,5	114,5
Жалпы көлемнен-халыққа	56,1	249 098,6	102,4	89,6	85,8

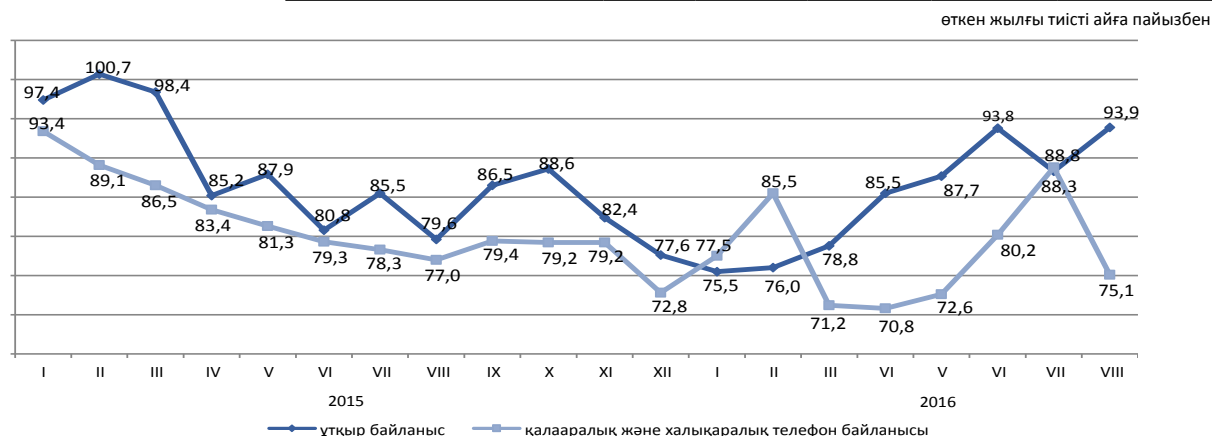

## 8.7 Шағын және орта кәсіпкерлік мониторингі<sup>1)</sup>

2015 жылғы 29 қазандағы № 375 Қазақстан Республикасының Кәсіпкерлік кодексіне сәйкес мемлекеттік статистика мақсаттары үшін орташа жылдық жұмыскерлер саны бойынша ғана шағын және орта кәсіпкерлік субъектілеріне жатқызу критеріін қолдануы ескеріледі.

### 2016 жылғы 1 қыркүйекке ШОК қызметінің көрсеткіштер құрылымы

Статистикалық бизнес-тіркелімнің деректері бойынша жұмыс істеп тұрған дара кәсіпкерлердің ең көп саны Алматы қаласында (жалпы санынан 13,3%), Алматы (11,6%), Оңтүстік Қазақстан (10,7%), Шығыс Қазақстан (8,6%) облыстарында шоғырланған.

Бұл ретте, жұмыс істеп тұрған шаруа немесе фермер қожалықтарының едәуір саны Оңтүстік Қазақстан (38,1%), Алматы (24,5%), Жамбыл (8,8%) және Шығыс Қазақстан (8,7%) облыстарында белгіленген.

		өткен жылғы тиісті кезеңге пайызбен
	Жұмыс істеп тұрған ШОК субъектілерінің саны	
<b>Қазақстан Республикасы</b>		95,9
Ақмола		101,5
Ақтөбе		98,0
Алматы		96,5
Атырау		98,0
Батыс Қазақстан		85,0
Жамбыл		82,1
Қарағанды		98,6
Қостанай		88,6
Қызылорда		94,4
Маңғыстау		100,5
Оңтүстік Қазақстан		95,9
Павлодар		96,8
Солтүстік Қазақстан		78,3
Шығыс Қазақстан		96,2
Астана қ.		108,2
Алматы қ.		97,3

### 2016 жылғы 1 қыркүйекке ШОК субъектілерінің саны

	Тіркелген ШОК субъектілерінің барлығы	Оның ішінде			Жұмыс істеп тұрған ШОК субъектілерінің барлығы	Оның ішінде		
		ШОК заңды тұлғалары <sup>2)</sup>	дара кәсіпкерлер <sup>2)</sup>	шаруа (фермер) қожалықтары <sup>3)</sup>		ШОК заңды тұлғалары <sup>2)</sup>	дара кәсіпкерлер <sup>2)</sup>	шаруа (фермер) қожалықтары <sup>3)</sup>
<b>Қазақстан Республикасы</b>	1 554 614	315 622	1 053 195	185 797	1 269 655	191 698	899 863	178 094
Ақмола	60 332	8 955	47 652	3 725	51 354	5 636	42 211	3 507
Ақтөбе	59 888	12 542	43 020	4 326	50 548	7 726	38 595	4 227
Алматы	181 085	14 060	119 191	47 834	154 812	7 170	103 941	43 701
Атырау	53 562	8 781	42 778	2 003	47 465	5 966	39 557	1 942
Батыс Қазақстан	46 623	7 176	34 736	4 711	34 323	4 338	25 593	4 392
Жамбыл	78 384	7 570	54 771	16 043	60 656	4 301	40 668	15 687
Қарағанды	100 826	21 906	72 088	6 832	86 259	14 568	65 153	6 538
Қостанай	68 174	9 971	53 511	4 692	58 751	6 197	48 030	4 524
Қызылорда	47 364	6 622	37 790	2 952	39 866	4 647	32 374	2 845
Маңғыстау	54 933	10 917	42 663	1 353	48 294	6 527	40 455	1 312
Оңтүстік Қазақстан	212 592	25 744	118 598	68 250	177 790	14 052	95 963	67 775
Павлодар	52 570	10 575	38 419	3 576	44 810	7 292	34 220	3 298
Солтүстік Қазақстан	38 357	6 928	28 726	2 703	28 362	4 262	21 504	2 596
Шығыс Қазақстан	124 527	15 560	92 540	16 427	101 463	8 617	77 436	15 410
Астана қ.	131 562	48 546	83 009	7	104 913	30 427	74 482	4
Алматы қ.	243 835	99 769	143 703	363	179 989	59 972	119 681	336

<sup>1)</sup> Жедел деректер бойынша.

<sup>2)</sup> Статистикалық бизнес-тіркелім деректері.

<sup>3)</sup> 2016 жылғы 1 тамызға Ауыл шаруашылық статистикалық тіркелім деректері негізіндегі шаруа немесе фермер қожалықтарының саны.

## 8.8 Іскерлік белсенділік

### Кәсіпкерліктің сенімділік индексі

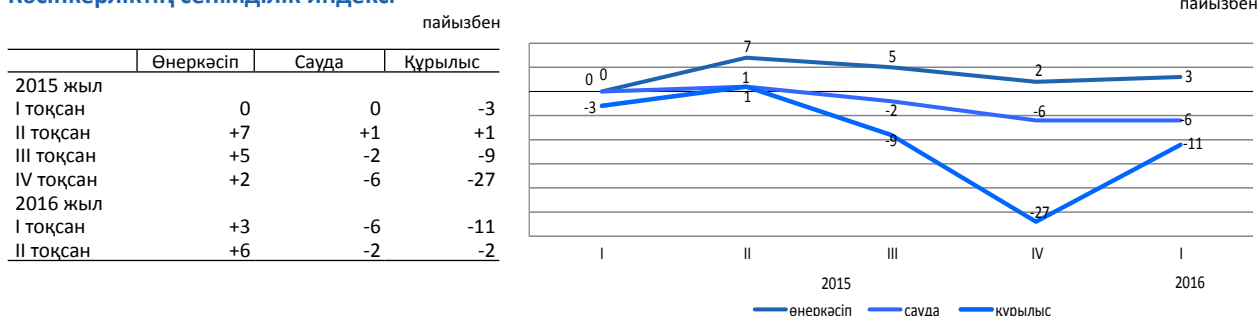

2016 жылғы II тоқсанда сұралған өнеркәсіп кәсіпорындарының іскерлік белсенділігін сипаттайтын кәсіпкерліктің сенімділік индексі 2016 жылғы I тоқсанмен салыстырғанда 3 пайыздық тармаққа көбейді және (6%) құрады.

2016 жылғы II тоқсанда 77% өнеркәсіп кәсіпорындарының басшылары өз экономикалық жағдайын «жақсы» және «қанағаттанарлық» деп сипаттаған.

Бұл ретте, ағымдағы уақытпен салыстырғанда 2016 жылғы қыркүйекке дейін 72% кәсіпорын өзінің қаржылық – шаруашылық қызметінің өзгеріссіз қалуын, 15% - жақсаруын және 11% - нашарлайтындығын күтеді.

2016 жылғы II тоқсанда сұралған сауда кәсіпорындарының іскерлік белсенділігін сипаттайтын кәсіпкерліктің сенімділік индексі 2016 жылғы I тоқсанмен салыстырғанда 4 пайыздық тармаққа көбейді (-2%) құрады.

2016 жылғы II тоқсанда 72% сауда кәсіпорындардың басшылары өз экономикалық жағдайын «жақсы» және «қанағаттанарлық» деп сипаттаған.

Бұл ретте, ағымдағы уақытпен салыстырғанда 2016 жылғы қыркүйекке дейін 67% кәсіпорын өзінің қаржылық – шаруашылық қызметінің өзгеріссіз қалуын, 16% - жақсаруын және 14% - нашарлайтындығын күтеді.

Сұралған құрылыс ұйымдарының іскерлік белсенділігін сипаттайтын кәсіпкерліктің сенімділік индексі 2016 жылғы II тоқсанда өткен 2016 жылғы I тоқсанмен салыстырғанда 9 пайыздық тармаққа көбейді және (-2%) құрады.

2016 жылғы II тоқсанда 69% құрылыс кәсіпорындарының басшылары өз экономикалық жағдайын «жақсы» және «қанағаттанарлық» деп сипаттаған.

Бұл ретте, ағымдағы уақытпен салыстырғанда 2016 жылғы қыркүйекке дейін 65% кәсіпорын өзінің қаржылық – шаруашылық қызметінің өзгеріссіз қалуын, 19% - жақсаруын және 12% - нашарлайтындығын күтеді.

Алдағы 2-3 айда сұралған кәсіпорындардың барлық үш саласында іскерлік белсенділіктің өсуі күтіледі.

	Кәсіпорындар зерттелді, бірлік	Кәсіпкерлік сенімділік индексі, пайызбен	
		2016 жылғы I тоқсанда	2016 жылғы II тоқсанда
Өнеркәсіп	853	+3	+6
Кен өндіру	102	+2	+13
Өңдеу	577	+5	+9
Электрмен жабдықтау, сумен жабдықтау	174	-5	-9
Сауда	1 328	-6	-2
Көтерме	744	-6	-2
Бөлшек	581	-5	-2
Сауда делдалдығы	3	-11	-11
Құрылыс	388	-11	-2
Мемлекеттік меншік	5	0	-10
Жеке меншік	368	-11	-2
Басқа мемлекеттердің, олардың заңды тұлғалары мен азаматтарының меншігі	15	-17	-3

Өнеркәсіп кәсіпорындарының кәсіпкерліктің сенімділік индексі нақты қалыптасқан сұраныс деңгейін бағалау және дайын өнімнің қоры (соңғысы кері белгімен), сондай-ақ өндіріс көлемінің болжалды өзгерістері «баланстарының» арифметикалық орта мәні ретінде пайызбен есептеледі.

Сауда кәсіпорындарының кәсіпкерліктің сенімділік индексі нақты қалыптасқан экономикалық жағдай деңгейін бағалау мен қоймадағы қорлар (соңғысы кері белгімен), сондай-ақ экономикалық жағдайдың болжалды өзгерістері «баланстарының» арифметикалық орта мәні ретінде пайызбен есептеледі.

Зерттеліп отырған кәсіпорынның шаруашылық қызметінің сол немесе өзге көрсеткішінің «өсуін» және «кемуін» атап өткен респонденттердің пайыздық үлесінің айырмашылығы баланс деп ұғынылады.



## 9. Қаржы жүйесі

### 9.1 Мемлекеттік қаржы

(ҚМ деректері бойынша)

2016 жылғы қаңтар-шілде млрд.теңге

Табыстар .....	4 936,1
Шығындар .....	5 051,2
Таза бюджеттік несиелеу.....	166,9
Қаржы активтерімен жасалатын операциялар бойынша сальдо. ....	123,5
Бюджет тапшылығы.....	-405,5

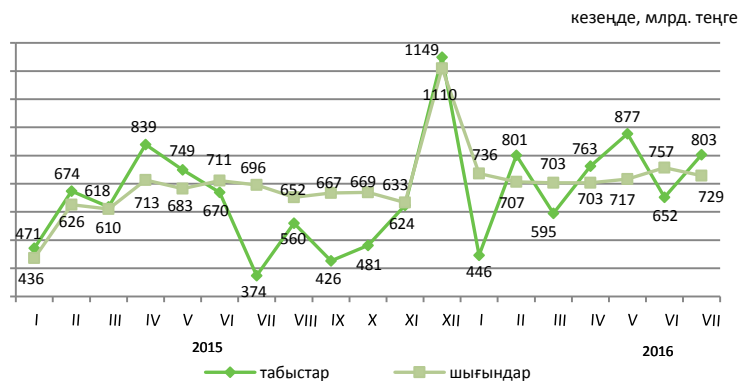

#### 2016 жылғы қаңтар-шілдедегі бюджет табыстары

	Мемлекеттік бюджет			Республикалық бюджет			Жергілікті бюджет		
	млрд. теңге	үлес салмағы, пайызбен	2016 жылғы қаңтар-шілде 2015 жылғы қаңтар-шілдеге пайызбен	млрд. теңге	үлес салмағы, пайызбен	2016 жылғы қаңтар-шілде 2015 жылғы қаңтар-шілдеге пайызбен	млрд. теңге	үлес салмағы, пайызбен	2016 жылғы қаңтар-шілде 2015 жылғы қаңтар-шілдеге пайызбен
Табыстар	4 936,1	100,0	112,3	4 022,5	100,0	112,1	2 369,8	100,0	114,6
Салық түсімдері	3 204,9	64,9	137,6	2 239,7	55,7	150,6	965,2	40,7	114,5
Салықтық емес түсімдер	240,6	4,9	219,8	203,8	5,1	253,8	37,1	1,6	125,5
Негізгі капиталды сатудан түскен түсімдер	33,6	0,7	95,9	2,1	0,0	200,0	31,4	1,3	92,7
Трансферттер түсімдері	1 457,0	29,5	75,8	1 576,9	39,2	78,0	1 336,1	56,4	115,0

#### 2016 жылғы қаңтар-шілдедегі мемлекеттік бюджеттің салық түсімдері

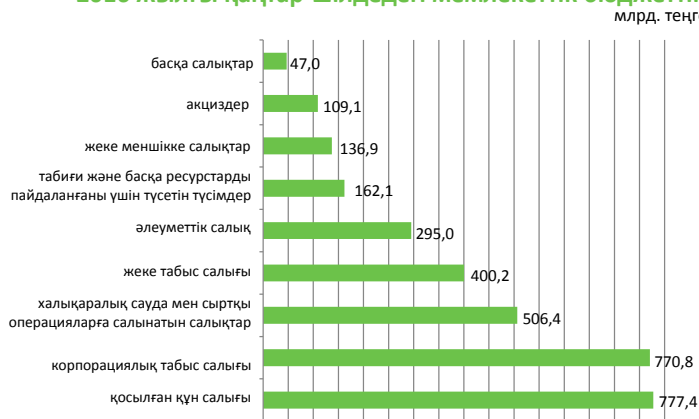

пайызбен

	Үлес салмағы	2016 жылғы қаңтар-шілде 2015 жылғы қаңтар-шілдеге пайызбен
Салықтық түсімдер	100,0	137,6
Қосылған құн салығы	24,3	204,3
Корпорациялық табыс салығы	24,1	133,2
Халықаралық сауда мен сыртқы операцияларға салынатын салықтар	15,8	129,7
Жеке табыс салығы	12,5	116,4
Әлеуметтік салық	9,2	115,0
Табиғи және басқа ресурстарды пайдаланғаны үшін түсетін түсімдер	5,1	138,6
Жеке меншікке салықтар	4,3	106,8
Акциздер	3,3	123,5
Басқа салықтар	1,3	101,6

#### 2016 жылғы қаңтар-шілдедегі бюджет шығындары

	Мемлекеттік бюджет			Республикалық бюджет			Жергілікті бюджет		
	млрд. теңге	үлес салмағы, пайызбен	2016 жылғы қаңтар-шілде 2015 жылғы қаңтар-шілдеге пайызбен	млрд. теңге	үлес салмағы, пайызбен	2016 жылғы қаңтар-шілде 2015 жылғы қаңтар-шілдеге пайызбен	млрд. теңге	үлес салмағы, пайызбен	2016 жылғы қаңтар-шілде 2015 жылғы қаңтар-шілдеге пайызбен
Шығындар	5 051,2	100,0	112,8	4 394,8	100,0	116,5	2 112,7	100,0	107,5
Жалпы сипаттағы мемлекеттік қызмет көрсетулер	328,1	6,5	112,1	258,1	5,9	110,9	70,0	3,3	113,1
Қорғаныс	227,6	4,5	112,2	221,4	5,0	112,3	6,2	0,3	100,3
Қоғамдық тәртіп, қауіпсіздік, құқықтық, соттық, қылмыстық-орындаушылық қызмет	288,8	5,7	97,3	227,8	5,2	98,1	61,7	2,9	95,1
Білім беру	944,9	18,7	115,9	277,7	6,3	108,6	756,2	35,8	116,3
Денсаулық сақтау	565,2	11,2	114,1	433,9	9,9	113,9	363,8	17,2	109,0
Әлеуметтік көмек және әлеуметтік қамсыздандыру	1 151,9	22,8	113,9	1 081,4	24,6	113,7	81,7	3,9	108,6
Басқа шығындар	1 544,7	30,6	81,5	1 894,5	43,1	124,4	773,1	36,6	100,0

## 9.2 Ақша-кредит статистикасы

(ҰБ деректері бойынша)

### Ақша базасы (резервтік ақша)

кезең соңына, млрд. теңге	
2015 жылғы шілде .....	3 871,6
2016 жылғы шілде .....	4 452,8
өткен айға пайызбен	
2015 жылғы шілде .....	92,4
2016 жылғы шілде .....	91,0

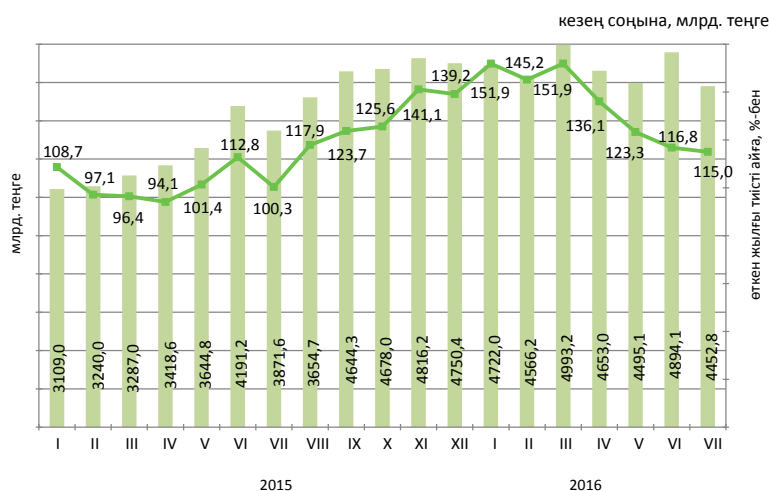

### Ақша агрегаттары

	2015											
	I	II	III	IV	V	VI	VII	VIII	IX	X	XI	XII
M0	1 035,7	1 020,8	1 037,1	1 018,4	1 086,9	1 143,6	1 135,3	1 186,2	1 200,0	1 201,6	1 190,2	1 236,9
M1	2 800,5	2 908,7	3 060,3	3 037,0	3 434,3	3 623,1	3 457,3	3 340,7	3 284,9	3 139,3	3 012,8	3 032,4
M2	7 630,6	7 652,9	7 792,7	7 594,2	7 829,2	8 545,2	8 181,1	8 235,0	8 430,7	8 496,4	8 913,4	8 600,2
M3	12 403,1	12 287,2	12 322,1	12 266,8	12 533,8	13 103,6	12 938,2	14 391,7	15 495,0	15 775,3	16 684,4	17 207,5

	2016						
	I	II	III	IV	V	VI	VII
M0	1 174,2	1 237,5	1 302,8	1 396,0	1 485,3	1 582,3	1 593,4
M1	2 971,3	3 140,5	3 587,4	3 866,3	3 954,8	4 220,4	4 226,0
M2	8 567,5	8 783,4	9 738,5	9 781,6	10 150,9	10 669,5	11 240,9
M3	17 697,1	17 428,8	17 787,7	17 729,2	17 985,9	18 398,9	19 491,6

### Төңгенің негізгі валюталарға ресми айырбастау бағамдары

2016 жылғы шілдеде шетел валютасын айырбастау пунктерімен сату көлемі оны сатып алу көлемінен: ресей рублі – 2,6 есеге, еуро – 1,8 есеге, АҚШ доллары – 1,6 есеге өсті

2016 жылы шілдеде маусым айымен салыстырғанда АҚШ доллары, еуро және ресей рублі сату тиісінше, 40,8%, 7,7% және 5% өсті.



### 9.3 Ақша-кредит жүйесінің кредиттері мен депозиттері

(ҰБ деректері бойынша)

#### Екінші деңгейлі банктер кредиттері

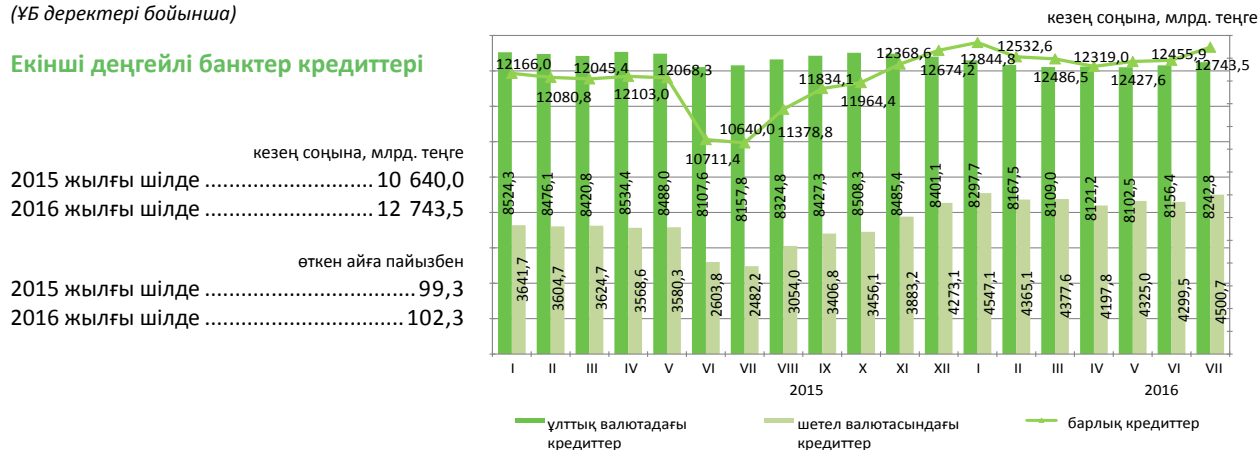

#### Шағын кәсіпкерлік субъектілеріне екінші деңгейлі банктердің берген кредиттері

2016 жылғы шілде шағын кәсіпкерлік субъектілеріне кредит беру өткен аймен салыстырғанда 2,9% артты. 2016 жылғы 1 тамызға берілген кредиттердің сомасы 2798,4 млрд. теңгені құрады немесе экономикаға кредиттің жалпы көлемінің 22%. Берілген кредиттердің едәуір сомасы саудаға (жалпы көлемнің үлесі-36,8%), құрылысқа (13,6%) және өнеркәсіпке (12,9%) келеді.

	2016 жылғы шілде			2015 жылғы шілде		
	млрд. теңге	үлес салмағы, пайызбен	2015 жылғы шілдеге пайызбен	млрд. теңге	үлес салмағы, пайызбен	2014 жылғы шілдеге пайызбен
Кредиттер барлығы	2 798,4	100,0	165,4	1 692,2	100,0	108,8
Өнеркәсіп	360,1	12,9	130,0	277,1	16,4	149,5
Ауыл шаруашылығы	187,1	6,7	258,1	72,5	4,3	132,5
Құрылыс	380,6	13,6	165,0	230,6	13,6	162,8
Көлік	159,3	5,7	152,7	104,3	6,2	215,9
Байланыс	14,7	0,5	97,4	15,1	0,9	69,5
Сауда	1 030,0	36,8	185,6	555,1	32,8	107,0
Басқа салалар	666,6	23,8	152,4	437,5	25,8	74,8

#### Кредит нарығы

Заңды тұлғаларға кредиттер беру 2016 жылғы шілдеде өткен айға қарағанда 3% азайды және 8716,8 млрд. теңгені құрды, жеке тұлғаларға 0,9% азайды және 4026,8 млрд. теңгені құрды.

Кредиттердің жалпы сомасында ұзақ мерзімді кредиттер 82,6% (10531,2 млрд. теңге), қысқа мерзімді кредиттер 17,4% (2212,3 млрд. теңге) құрады.

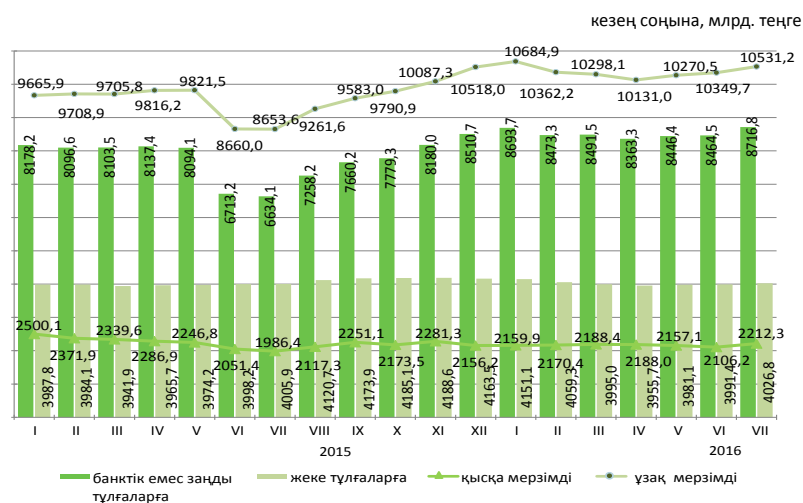

#### Кредиттеу объектілері бойынша банкі кредиттерінің құрылымы

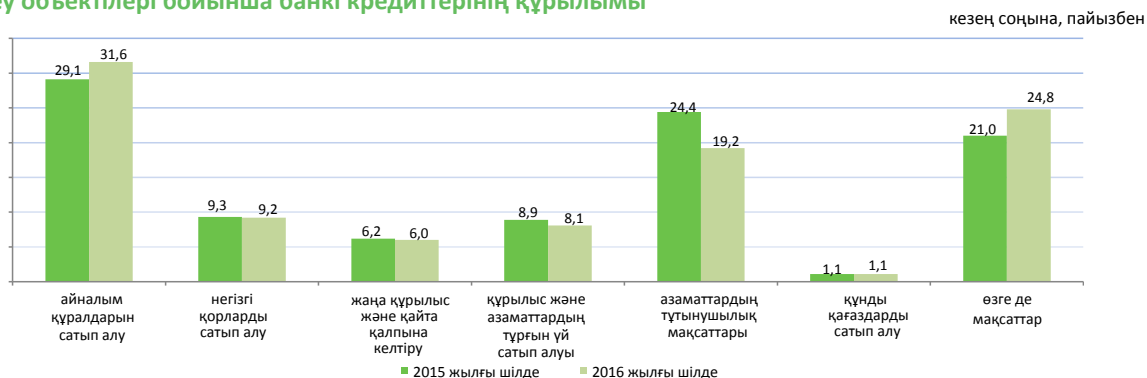

### Депозиттік ұйымдардағы депозиттер

кезең соңына

2016 жылғы шілденің соңына ұлттық валютадағы депозиттер өткен айға қарағанда 3,5% өсті, шетел валютасындағы депозиттер 8,6% өсті. Депозиттердің жалпы сомасында жеке тұлғалардың депозиттері 41% (7339,1 млрд. теңге), банктік емес заңды тұлғалардың депозиттері 59% (10559,2 млрд. теңге) құрды.

	2016 жылғы шілде		2015 жылғы шілде	
	млрд. теңге	үлес салмағы, пайызбен	млрд. теңге	үлес салмағы, пайызбен
Депозиттер-барлығы	17 898,3	100,0	10 640,0	100,0
Ұлттық валютадағы	7 375,1	41,2	8 157,8	76,7
Шетел валютасындағы	10 523,2	58,8	2 482,2	23,3

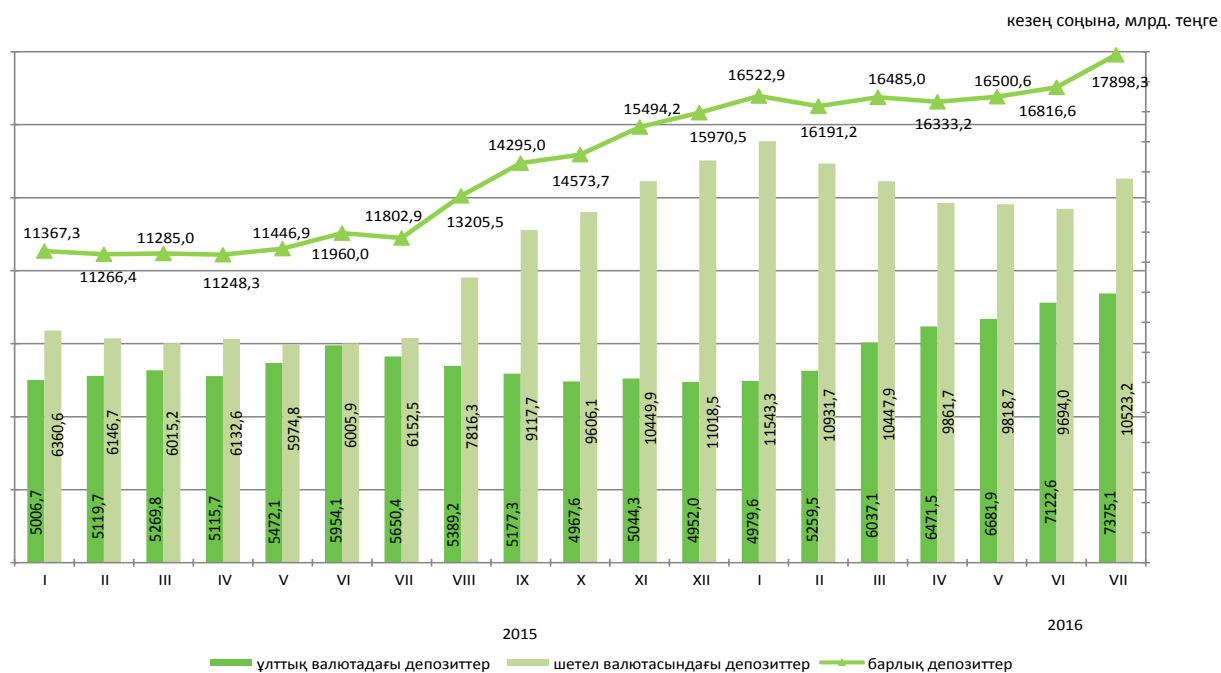

## 9.4 Кәсіпорындардың қаржысы\*

### Салық салынғанға дейінгі пайда (залал)

	млрд. теңге
2014 жыл	
I тоқсан .....	1 025,9
II тоқсан .....	1 868,7
III тоқсан .....	1 830,1
IV тоқсан .....	1 194,1
2015 жыл	
I тоқсан .....	585,5
II тоқсан .....	1 145,6
III тоқсан .....	-1 973,9
IV тоқсан .....	-747,5

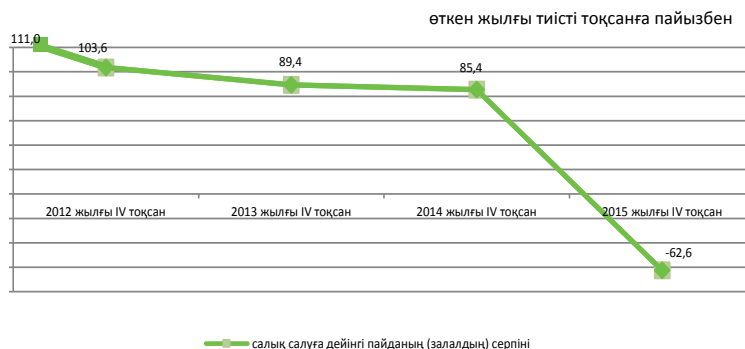

### Шығыстар құрылымы

2015 жылғы IV тоқсанда өнімді өндіру және өткізу шығыстары 11627,2 млрд. теңгені құрап, оның ішінде өндірістік шығыстар үлесі -39,1%, өндірістік емес шығыстар үлесі - 60,9%-ды құрады.

	2014 жылғы IV тоқсан	2015 жылғы IV тоқсан
Шығыстардың барлығы	100,0	100
Материалдық шығындар	45,0	25,6
Өзге де шығыстар	33,4	60,3
Еңбекақы төлеу шығыстары	14,1	8,3
Негізгі құрал-жабдықтар мен материалдық емес активтердің өтелімі	7,5	5,8

### Қызметтің кейбір түрлері бойынша пайдалылығы (залалдылығы)

	2014 жылғы IV тоқсан	2015 жылғы IV тоқсан
Қызмет түрлері бойынша, барлығы	14,6	-5,7
Ауыл, орман және балық шаруашылығы	8,2	-9,3
Өнеркәсіп	22,5	-0,5
Кен өндіру өнеркәсібі және карьерлерді қазу	40,6	11,8
Өңдеу өнеркәсібі	7,0	-14,1
Электрмен жабдықтау, газ, бу беру және ауа баптау	6,7	-7,3
Сумен жабдықтау, кәріз жүйесі, қалдықтардың жиналуын және таратылуын бақылау	-2,3	0,7
Құрылыс	9,3	10,9
Көтерме және бөлшек сауда; автомобильдерді және мотоциклдерді жөндеу	9,0	-2,4
Көлік және қоймалау	10,6	-39,6

### Кәсіпорындардың берешегі

2016 жылғы 1 қаңтарға республиканың кәсіпорындарындағы еңбекақы төлеу бойынша берешек 142,3 млрд. теңгені құрап, 2014 жылғы тиісті кезеңмен салыстырғанда 2,8% төмендеді. Мерзімі өткен берешек 1,2 млрд. теңге сомасында қалыптасты немесе еңбекақы төлеу бойынша жалпы берешектен 0,8% құрады.

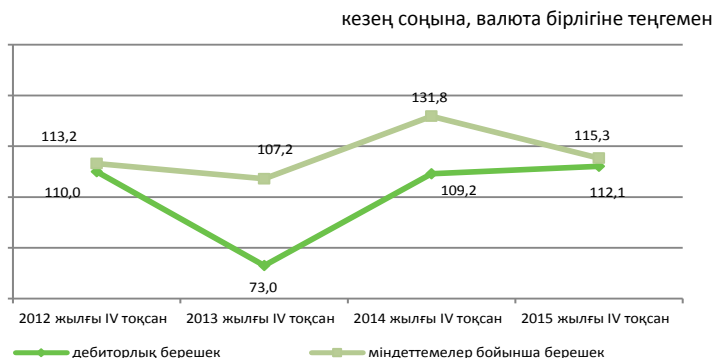

### Қызметтің жекелеген түрлері бойынша еңбекақы төлеу бойынша берешек

	Міндеттемелер бойынша берешек	Еңбекақы төлеу бойынша берешек, барлығы	Еңбекақы төлеу бойынша мерзімі өткен берешек
Ауыл, орман және балық шаруашылығы	1 195 935,7	1 677,4	87,1
Өнеркәсіп	15 171 607,2	68 281,5	389,4
Кен өндіру өнеркәсібі және карьерлерді қазу	6 994 722,0	30 104,7	133,1
Өңдеу өнеркәсібі	6 637 689,5	29 595,8	225,0
Электрмен жабдықтау, газ, бу беру және ауа баптау	1 372 515,2	6 981,8	28,1
Сумен жабдықтау, кәріз жүйесі, қалдықтардың жиналуын және таратылуын бақылау	166 680,6	1 599,1	3,2
Құрылыс	3 403 937,5	19 909,1	244,6
Көтерме және бөлшек сауда; автомобильдерді және мотоциклдерді жөндеу	7 983 106,7	16 096,8	69,6
Көлік және қоймалау	8 709 252,8	16 343,7	46,9

\* Жұмыс істейтіндердің саны 50 адамнан асатын.

## 10. Өңірлердің әлеуметтік-экономикалық дамуы

### Ақмола облысы

#### Әлеуметтік даму

Халық, адам (2016 жылғы 1 мамырға)	746 052
Туғандар, адам (2016 жылғы қаңтар-сәуір)	4 098
Өлгендер, адам (2016 жылғы қаңтар-сәуір)	2 520
Келгені, адам (2016 жылғы қаңтар-сәуір)	5 033
Кеткені, адам (2016 жылғы қаңтар-сәуір)	4 945

Жұмыспен қамтылған халық, адам (2016 жылғы II тоқсан)*	411 061
Жалдамалы қызметкерлер, жұмыспен қамтылған халықтың жалпы санына %-бен (2016 жылғы II тоқсан)*	64,9
Жұмыссыздық деңгейі, % (2016 жылғы II тоқсан)*	4,9

Жалақы, теңге (2016 жылғы II тоқсан)	106 004
Күнкөрістің ең төменгі деңгейінің шамасы, теңге (2016 жылғы тамыз)	22 350

\*2016 жылғы II тоқсандағы деректері (ХЕҰ 19-ші ХСХК) жұмыспен қамтудың жаңа стандарттарына сәйкес қалыптастырылған.

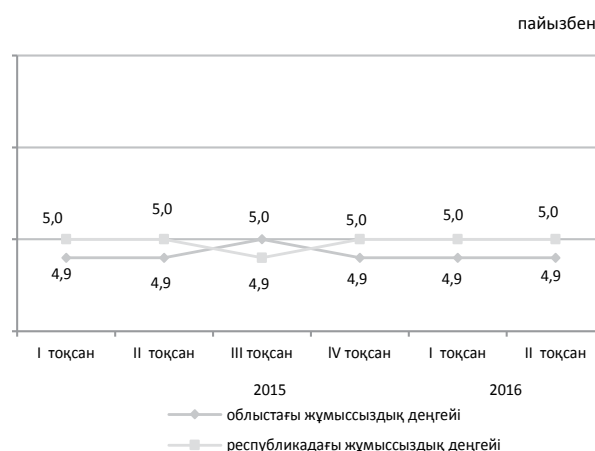

#### Экономиканың нақты секторы

	2016 жылғы қаңтар-тамыз 2015 жылғы қаңтар-тамызға, %-бен	2015 жылғы қаңтар-тамыз 2014 жылғы қаңтар-тамызға, %-бен
Өнеркәсіп	104,2	102,6
Ауыл шаруашылығы	114,5	105,6
Құрылыс	107,1	110,1
Бөлшек сауда	100,6	101,2
Жүк айналымы	100,1	89,2
Жолаушылар айналымы	100,0	104,6
Байланыс	91,9	109,6



#### Ауыл шаруашылығы

	2016 жылғы қаңтар-тамыз	Өткен жылғы тиісті кезеңге пайызбен
Мал мен құстардың шаруашылықта сойылғаны немесе союға өткізілгені (тірідей салмақта), мың тонна	61,2	108,3
Сауылған сиыр сүті, мың тонна	260,9	104,2
Алынған тауық жұмыртқасы, млн. дана	499,4	98,9

#### Баға индексі

	2016 жылғы тамыз 2016 жылғы шілдеге, %	2016 жылғы тамыз 2015 жылғы желтоқсанға, %
Тұтыну бағасының индексі	100,4	104,1
Азық-түлік тауарлары	100,2	104,4
Азық-түлік емес тауарлар	100,6	105,6
Ақылы қызметтер	100,3	102,4
Өнеркәсіп өнімдеріне өндіруші кәсіпорындар бағасының индексі	99,8	110,5
Ауылшаруашылық өнімін өткізу бағасының индексі	100,0	110,6
Құрылыстағы баға индексі	100,1	103,7
Көліктің барлық түрлерімен жүк тасымалдау тарифтерінің индексі	100,0	102,0
Заңды тұлғаларға көрсетілген почталық және курьерлік қызметтер тарифтерінің индексі	121,6	127,2
Заңды тұлғаларға көрсетілген байланыс қызметтері тарифтерінің индексі	100,0	100,1
Коммерциялық жылжымайтын мүлікті жалға беру бағасының индексі	99,9	99,2

## Ақтөбе облысы

### Әлеуметтік даму

пайызбен

Халық, адам (2016 жылғы 1 мамырға)	839 151
Туғандар, адам (2016 жылғы қаңтар-сәуір)	6 555
Өлгендер, адам (2016 жылғы қаңтар-сәуір)	1 807
Келгені, адам (2016 жылғы қаңтар-сәуір)	5 319
Кеткені, адам (2016 жылғы қаңтар-сәуір)	5 684

Жұмыспен қамтылған халық, адам (2016 жылғы II тоқсан)*	406 417
Жалдамалы қызметкерлер, жұмыспен қамтылған халықтың жалпы санына %-бен (2016 жылғы II тоқсан)*	81,5
Жұмыссыздық деңгейі, % (2016 жылғы II тоқсан)*	4,9

Жалақы, теңге (2016 жылғы II тоқсан)	117 849
Күнкөрістің ең төменгі деңгейінің шамасы, теңге (2016 жылғы тамыз)	22 638

\*2016 жылғы II тоқсандағы деректері (ХЕҰ 19-ші ХСХК) жұмыспен қамтудың жаңа стандарттарына сәйкес қалыптастырылған.

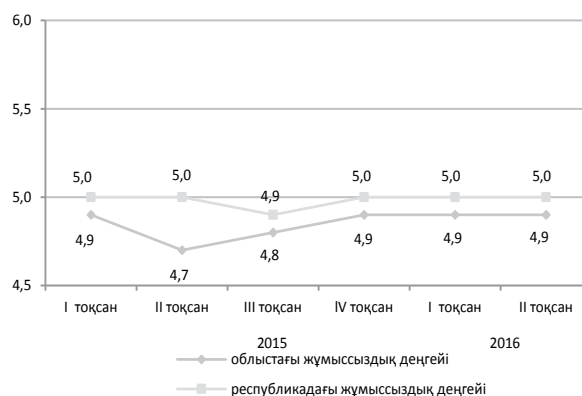

### Экономиканың нақты секторы

	2016 жылғы қаңтар-тамыз 2015 жылғы қаңтар-тамызға, %-бен	2015 жылғы қаңтар-тамыз 2014 жылғы қаңтар-тамызға, %-бен
Өнеркәсіп	96,5	98,6
Ауыл шаруашылығы	105,6	101,4
Құрылыс	100,9	73,9
Бөлшек сауда	95,0	102,7
Жүк айналымы	99,4	90,8
Жолаушылар айналымы	104,1	103,3
Байланыс	94,4	104,4

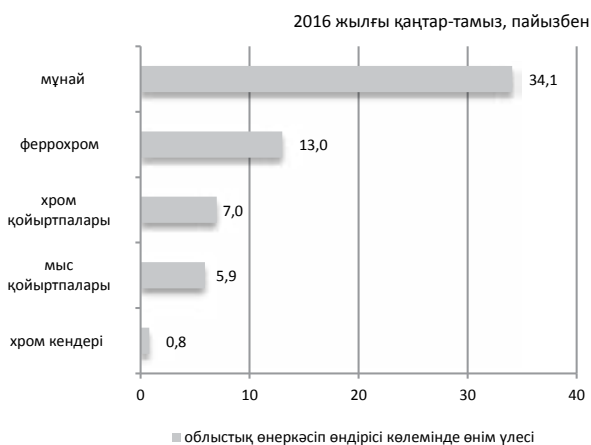

### Ауыл шаруашылығы

	2016 жылғы қаңтар-тамыз	Өткен жылғы тиісті кезеңге пайызбен
Мал мен құстардың шаруашылықта сойылғаны немесе союға өткізілгені (тірідей салмақта), мың тонна	73,2	103,7
Сауылған сиыр сүті, мың тонна	217,6	101,9
Алынған тауық жұмыртқасы, млн. дана	110,5	97,5

### Баға индексі

	2016 жылғы тамыз 2016 жылғы шілдеге, %	2016 жылғы тамыз 2015 жылғы желтоқсанға, %
Тұтыну бағасының индексі	100,2	106,3
Азық-түлік тауарлары	99,9	105,1
Азық-түлік емес тауарлар	100,6	104,8
Ақылы қызметтер	100,2	109,3
Өнеркәсіп өнімдеріне өндіруші кәсіпорындар бағасының индексі	101,8	116,5
Ауылшаруашылық өнімін өткізу бағасының индексі	100,0	99,5
Құрылыстағы баға индексі	100,1	104,1
Көліктің барлық түрлерімен жүк тасымалдау тарифтерінің индексі	99,1	101,0
Заңды тұлғаларға көрсетілген почталық және курьерлік қызметтер тарифтерінің индексі	122,9	127,7
Заңды тұлғаларға көрсетілген байланыс қызметтері тарифтерінің индексі	99,0	100,1
Коммерциялық жылжымайтын мүлікті жалға беру бағасының индексі	100,0	100,2

## Алматы облысы

## Әлеуметтік даму

Халық, адам (2016 жылғы 1 мамырға)	1 953 645
Туғандар, адам (2016 жылғы қаңтар-сәуір)	16 735
Өлгендер, адам (2016 жылғы қаңтар-сәуір)	4 843
Келгені, адам (2016 жылғы қаңтар-сәуір)	12 172
Кеткені, адам (2016 жылғы қаңтар-сәуір)	17 900

Жұмыспен қамтылған халық, адам (2016 жылғы II тоқсан)*	951 543
Жалдамалы қызметкерлер, жұмыспен қамтылған халықтың жалпы санына %-бен (2016 жылғы II тоқсан)*	73,9
Жұмыссыздық деңгейі, % (2016 жылғы II тоқсан)*	4,9

Жалақы, теңге (2016 жылғы II тоқсан)	107 634
Күнкөрістің ең төменгі деңгейінің шамасы, теңге (2016 жылғы тамыз)	24 222

\*2016 жылғы II тоқсандағы деректері (ХЕҰ 19-ші ХСХК) жұмыспен қамтудың жаңа стандарттарына сәйкес қалыптастырылған.

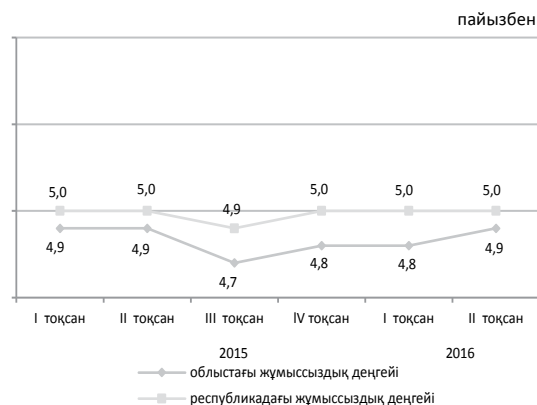

## Экономиканың нақты секторы

	2016 жылғы қаңтар-тамыз 2015 жылғы қаңтар-тамызға, %-бен	2015 жылғы қаңтар-тамыз 2014 жылғы қаңтар-тамызға, %-бен
Өнеркәсіп	100,9	100,8
Ауыл шаруашылығы	101,1	102,7
Құрылыс	100,3	136,6
Бөлшек сауда	100,6	101,1
Жүк айналымы	105,1	97,1
Жолаушылар айналымы	113,7	103,7
Байланыс	92,4	105,0

2016 жылғы қаңтар-тамыз, пайызбен

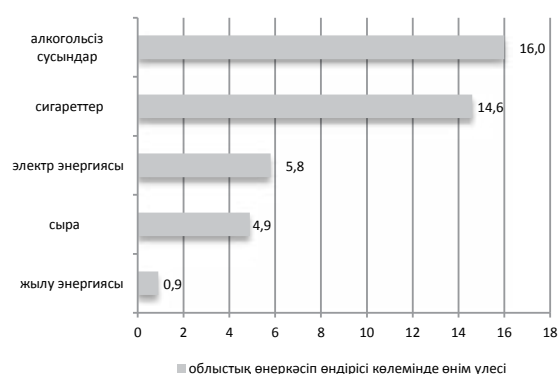

## Ауыл шаруашылығы

	2016 жылғы қаңтар-тамыз	Өткен жылғы тиісті кезеңге пайызбен
Мал мен құстардың шаруашылықта сойылғаны немесе союға өткізілгені (тірідей салмақта), мың тонна	183,1	104,8
Сауылған сиыр сүті, мың тонна	476,8	100,9
Алынған тауық жұмыртқасы, млн. дана	691,5	100,5

## Баға индексі

	2016 жылғы тамыз 2016 жылғы шілдеге, %	2016 жылғы тамыз 2015 жылғы желтоқсанға, %
Тұтыну бағасының индексі	100,1	104,8
Азық-түлік тауарлары	99,5	103,7
Азық-түлік емес тауарлар	101,0	105,5
Ақылы қызметтер	100,0	105,3
Өнеркәсіп өнімдеріне өндіруші кәсіпорындар бағасының индексі	100,0	107,0
Ауылшаруашылық өнімін өткізу бағасының индексі	100,2	101,3
Құрылыстағы баға индексі	100,0	103,6
Көліктің барлық түрлерімен жүк тасымалдау тарифтерінің индексі	100,7	100,6
Заңды тұлғаларға көрсетілген почталық және курьерлік қызметтер тарифтерінің индексі	148,1	152,8
Заңды тұлғаларға көрсетілген байланыс қызметтері тарифтерінің индексі	100,0	100,1
Коммерциялық жылжымайтын мүлікті жалға беру бағасының индексі	100,0	101,5



## Атырау облысы

### Әлеуметтік даму

Халық, адам (2016 жылғы 1 мамырға)	598 896
Туғандар, адам (2016 жылғы қаңтар-сәуір)	5 316
Өлгендер, адам (2016 жылғы қаңтар-сәуір)	1 241
Келгені, адам (2016 жылғы қаңтар-сәуір)	3 682
Кеткені, адам (2016 жылғы қаңтар-сәуір)	3 423

пайызбен

Жұмыспен қамтылған халық, адам (2016 жылғы II тоқсан)*	292 529
Жалдамалы қызметкерлер, жұмыспен қамтылған халықтың жалпы санына %-бен (2016 жылғы II тоқсан)*	90,0
Жұмыссыздық деңгейі, % (2016 жылғы II тоқсан)*	4,9

Жалақы, теңге (2016 жылғы II тоқсан)	265 195
Күнкөрістің ең төменгі деңгейінің шамасы, теңге (2016 жылғы тамыз)	24 872

\*2016 жылғы II тоқсандағы деректері (ХЕҰ 19-ші ХСХК) жұмыспен қамтудың жаңа стандарттарына сәйкес қалыптастырылған.

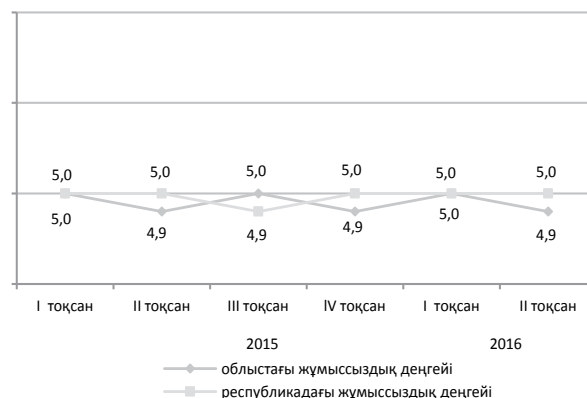

### Экономиканың нақты секторы

	2016 жылғы қаңтар-тамыз 2015 жылғы қаңтар-тамызға, %-бен	2015 жылғы қаңтар-тамыз 2014 жылғы қаңтар-тамызға, %-бен
Өнеркәсіп	98,2	102,8
Ауыл шаруашылығы	102,5	102,3
Құрылыс	220,5	89,0
Бөлшек сауда	99,2	102,4
Жүк айналымы	96,5	96,2
Жолаушылар айналымы	104,3	100,5
Байланыс	100,7	110,9

2016 жылғы қаңтар-тамыз, пайызбен

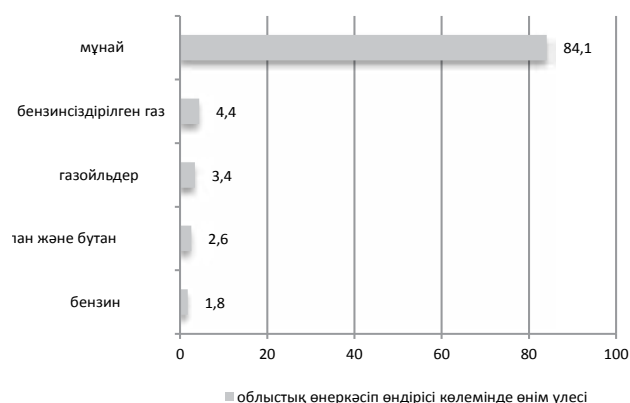

### Ауыл шаруашылығы

	2016 жылғы қаңтар-тамыз	Өткен жылғы тиісті кезеңге пайызбен
Мал мен құстардың шаруашылықта сойылғаны немесе союға өткізілгені (тірідей салмақта), мың тонна	27,6	99,9
Сауылған сиыр сүті, мың тонна	43,4	103,4
Алынған тауық жұмыртқасы, млн. дана	63,4	2,1 есе

### Баға индексі

	2016 жылғы тамыз 2016 жылғы шілдеге, %	2016 жылғы тамыз 2015 жылғы желтоқсанға, %
Тұтыну бағасының индексі	100,3	106,1
Азық-түлік тауарлары	100,3	105,7
Азық-түлік емес тауарлар	100,5	104,3
Ақылы қызметтер	100,1	108,3
Өнеркәсіп өнімдеріне өндіруші кәсіпорындар бағасының индексі	96,8	107,1
Ауылшаруашылық өнімін өткізу бағасының индексі	101,2	100,9
Құрылыстағы баға индексі	100,2	103,7
Көліктің барлық түрлерімен жүк тасымалдау тарифтерінің индексі	100,8	105,4
Заңды тұлғаларға көрсетілген почталық және курьерлік қызметтер тарифтерінің индексі	125,8	130,2
Заңды тұлғаларға көрсетілген байланыс қызметтері тарифтерінің индексі	97,5	97,8
Коммерциялық жылжымайтын мүлікті жалға беру бағасының индексі	99,7	99,3

## Батыс Қазақстан облысы

### Әлеуметтік даму

пайызбен

Халық, адам (2016 жылғы 1 мамырға)	638 965
Туғандар, адам (2016 жылғы қаңтар-сәуір)	4 195
Өлгендер, адам (2016 жылғы қаңтар-сәуір)	1 849
Келгені, адам (2016 жылғы қаңтар-сәуір)	4 834
Кеткені, адам (2016 жылғы қаңтар-сәуір)	5 067

Жұмыспен қамтылған халық, адам (2016 жылғы II тоқсан)*	317 090
Жалдамалы қызметкерлер, жұмыспен қамтылған халықтың жалпы санына %-бен (2016 жылғы II тоқсан)*	62,8
Жұмыссыздық деңгейі, % (2016 жылғы II тоқсан)*	5,0

Жалақы, теңге (2016 жылғы II тоқсан)	140 238
Күнкөрістің ең төменгі деңгейінің шамасы, теңге (2016 жылғы тамыз)	22 410

\*2016 жылғы II тоқсандағы деректері (ХЕҰ 19-ші ХСХК) жұмыспен қамтудың жаңа стандарттарына сәйкес қалыптастырылған.

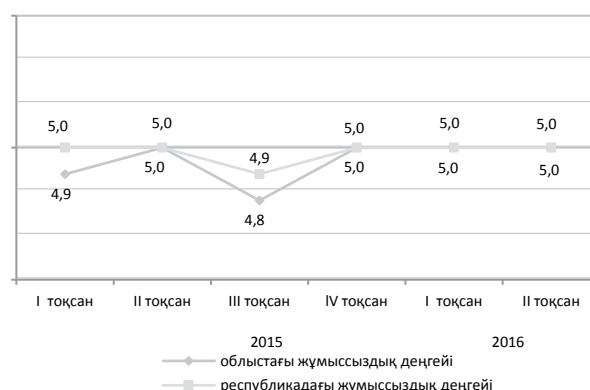

### Экономиканың нақты секторы

2016 жылғы қаңтар-тамыз, пайызбен

	2016 жылғы қаңтар-тамыз 2015 жылғы қаңтар-тамызға, %-бен	2015 жылғы қаңтар-тамыз 2014 жылғы қаңтар-тамызға, %-бен
Өнеркәсіп	96,3	94,8
Ауыл шаруашылығы	106,7	93,9
Құрылыс	113,3	107,3
Бөлшек сауда	99,1	100,5
Жүк айналымы	106,1	88,4
Жолаушылар айналымы	111,2	105,3
Байланыс	88,7	99,2

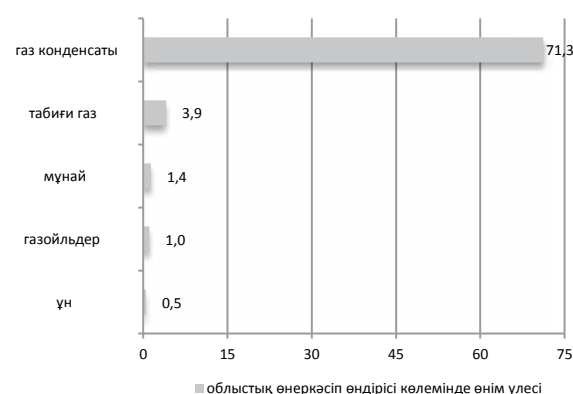

### Ауыл шаруашылығы

	2016 жылғы қаңтар-тамыз	Өткен жылғы тиісті кезеңге пайызбен
Мал мен құстардың шаруашылықта сойылғаны немесе союға өткізілгені (тірідей салмақта), мың тонна	48,0	103,2
Сауылған сиыр сүті, мың тонна	171,2	104,1
Алынған тауық жұмыртқасы, млн. дана	102,8	100,1

### Баға индексі

	2016 жылғы тамыз 2016 жылғы шілдеге, %	2016 жылғы тамыз 2015 жылғы желтоқсанға, %
Тұтыну бағасының индексі	100,0	105,8
Азық-түлік тауарлары	99,2	105,0
Азық-түлік емес тауарлар	100,7	104,1
Ақылы қызметтер	100,2	108,3
Өнеркәсіп өнімдеріне өндіруші кәсіпорындар бағасының индексі	98,1	112,4
Ауылшаруашылық өнімін өткізу бағасының индексі	101,2	104,2
Құрылыстағы баға индексі	100,1	103,2
Көліктің барлық түрлерімен жүк тасымалдау тарифтерінің индексі	100,0	104,4
Заңды тұлғаларға көрсетілген почталық және курьерлік қызметтер тарифтерінің индексі	129,4	135,1
Заңды тұлғаларға көрсетілген байланыс қызметтері тарифтерінің индексі	94,0	94,7
Коммерциялық жылжымайтын мүлікті жалға беру бағасының индексі	100,0	100,7

## Жамбыл облысы

### Әлеуметтік даму

Халық, адам (2016 жылғы 1 мамырға)	1 115 200
Туғандар, адам (2016 жылғы қаңтар-сәуір)	9 175
Өлгендер, адам (2016 жылғы қаңтар-сәуір)	2 523
Келгені, адам (2016 жылғы қаңтар-сәуір)	4 613
Кеткені, адам (2016 жылғы қаңтар-сәуір)	6 972

Жұмыспен қамтылған халық, адам (2016 жылғы II тоқсан)*	502 544
Жалдамалы қызметкерлер, жұмыспен қамтылған халықтың жалпы санына %-бен (2016 жылғы II тоқсан)*	54,5
Жұмыссыздық деңгейі, % (2016 жылғы II тоқсан)*	4,9

Жалақы, теңге (2016 жылғы II тоқсан)	98 834
Күнкөрістің ең төменгі деңгейінің шамасы, теңге (2016 жылғы тамыз)	20 847

\*2016 жылғы II тоқсандағы деректері (ХЕҰ 19-ші ХСХК) жұмыспен қамтудың жаңа стандарттарына сәйкес қалыптастырылған.

пайызбен

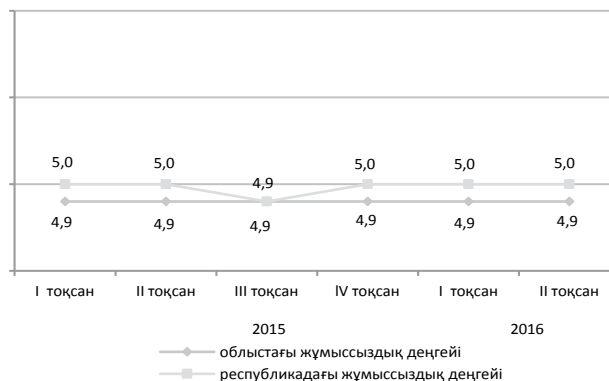

### Экономиканың нақты секторы

	2016 жылғы қаңтар-тамыз 2015 жылғы қаңтар-тамызға, %-бен	2015 жылғы қаңтар-тамыз 2014 жылғы қаңтар-тамызға, %-бен
Өнеркәсіп	103,7	92,0
Ауыл шаруашылығы	102,6	102,6
Құрылыс	84,1	88,7
Бөлшек сауда	99,5	106,0
Жүк айналымы	97,4	93,4
Жолаушылар айналымы	116,9	107,4
Байланыс	92,9	93,3

2016 жылғы қаңтар-тамыз, пайызбен

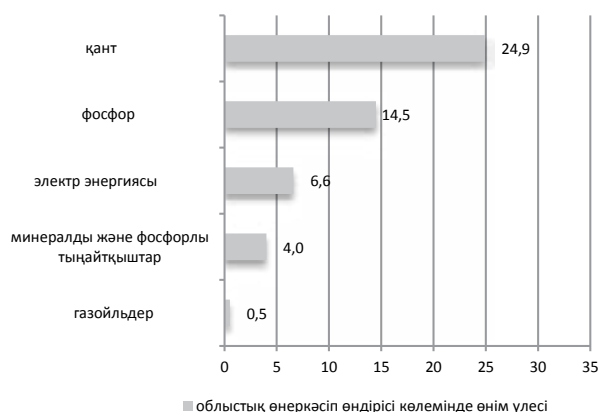

### Ауыл шаруашылығы

	2016 жылғы қаңтар-тамыз	Өткен жылғы тиісті кезеңге пайызбен
Мал мен құстардың шаруашылықта сойылғаны немесе союға өткізілгені (тірідей салмақта), мың тонна	62,9	101,5
Сауылған сиыр сүті, мың тонна	199,7	102,3
Алынған тауық жұмыртқасы, млн. дана	69,4	85,2

### Баға индексі

	2016 жылғы тамыз 2016 жылғы шілдеге, %	2016 жылғы тамыз 2015 жылғы желтоқсанға, %
Тұтыну бағасының индексі	100,3	105,4
Азық-түлік тауарлары	100,4	104,8
Азық-түлік емес тауарлар	100,4	105,3
Ақылы қызметтер	100,1	106,1
Өнеркәсіп өнімдеріне өндіруші кәсіпорындар бағасының индексі	101,8	111,6
Ауылшаруашылық өнімін өткізу бағасының индексі	100,2	100,1
Құрылыстағы баға индексі	100,5	104,1
Көліктің барлық түрлерімен жүк тасымалдау тарифтерінің индексі	100,5	99,3
Заңды тұлғаларға көрсетілген почталық және курьерлік қызметтер тарифтерінің индексі	141,9	147,4
Заңды тұлғаларға көрсетілген байланыс қызметтері тарифтерінің индексі	100,0	100,1
Коммерциялық жылжымайтын мүлікті жалға беру бағасының индексі	100,0	100,2

## Қарағанды облысы

### Әлеуметтік даму

Халық, адам (2016 жылғы 1 мамырға)	1 386 786
Туғандар, адам (2016 жылғы қаңтар-сәуір)	7 711
Өлгендер, адам (2016 жылғы қаңтар-сәуір)	4 724
Келгені, адам (2016 жылғы қаңтар-сәуір)	8 710
Кеткені, адам (2016 жылғы қаңтар-сәуір)	9 800

Жұмыспен қамтылған халық, адам (2016 жылғы II тоқсан)*	646 983
Жалдамалы қызметкерлер, жұмыспен қамтылған халықтың жалпы санына %-бен (2016 жылғы II тоқсан)*	88,2
Жұмыссыздық деңгейі, % (2016 жылғы II тоқсан)*	5,1

Жалақы, теңге (2016 жылғы II тоқсан)	126 006
Күнкөрістің ең төменгі деңгейінің шамасы, теңге (2016 жылғы тамыз)	22 423

\*2016 жылғы II тоқсандағы деректері (ХЕҰ 19-ші ХСХК) жұмыспен қамтудың жаңа стандарттарына сәйкес қалыптастырылған.

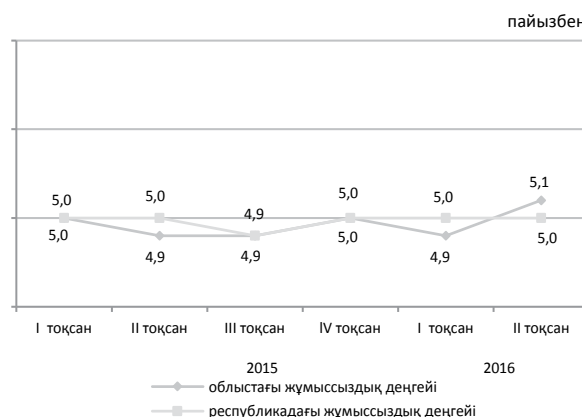

### Экономиканың нақты секторы

	2016 жылғы қаңтар-тамыз 2015 жылғы қаңтар-тамызға, %-бен	2015 жылғы қаңтар-тамыз 2014 жылғы қаңтар-тамызға, %-бен
Өнеркәсіп	103,1	108,2
Ауыл шаруашылығы	101,4	105,3
Құрылыс	82,4	88,8
Бөлшек сауда	97,3	101,3
Жүк айналымы	103,7	91,7
Жолаушылар айналымы	104,1	100,7
Байланыс	91,9	105,1

2016 жылғы қаңтар-тамыз, пайызбен

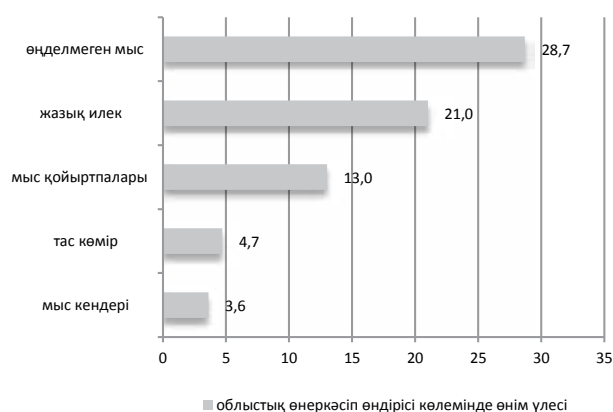

### Ауыл шаруашылығы

	2016 жылғы қаңтар-тамыз	Өткен жылғы тиісті кезеңге пайызбен
Мал мен құстардың шаруашылықта сойылғаны немесе союға өткізілгені (тірідей салмақта), мың тонна	71,1	100,0
Сауылған сиыр сүті, мың тонна	303,8	108,8
Алынған тауық жұмыртқасы, млн. дана	421,0	99,6

### Баға индексі

	2016 жылғы тамыз 2016 жылғы шілдеге, %	2016 жылғы тамыз 2015 жылғы желтоқсанға, %
Тұтыну бағасының индексі	99,2	105,4
Азық-түлік тауарлары	97,2	105,2
Азық-түлік емес тауарлар	100,6	106,1
Ақылы қызметтер	100,2	104,9
Өнеркәсіп өнімдеріне өндіруші кәсіпорындар бағасының индексі	101,5	115,6
Ауылшаруашылық өнімін өткізу бағасының индексі	99,5	105,8
Құрылыстағы баға индексі	100,3	103,0
Көліктің барлық түрлерімен жүк тасымалдау тарифтерінің индексі	100,0	101,0
Заңды тұлғаларға көрсетілген почталық және курьерлік қызметтер тарифтерінің индексі	113,0	116,8
Заңды тұлғаларға көрсетілген байланыс қызметтері тарифтерінің индексі	100,0	99,5
Коммерциялық жылжымайтын мүлікті жалға беру бағасының индексі	99,7	101,6

## Қостанай облысы

### Әлеуметтік даму

Халық, адам (2016 жылғы 1 мамырға)	883 883
Туғандар, адам (2016 жылғы қаңтар-сәуір)	3 962
Өлгендер, адам (2016 жылғы қаңтар-сәуір)	3 135
Келгені, адам (2016 жылғы қаңтар-сәуір)	6 884
Кеткені, адам (2016 жылғы қаңтар-сәуір)	7 468

Жұмыспен қамтылған халық, адам (2016 жылғы II тоқсан)*	497 377
Жалдамалы қызметкерлер, жұмыспен қамтылған халықтың жалпы санына %-бен (2016 жылғы II тоқсан)*	64,5
Жұмыссыздық деңгейі, % (2016 жылғы II тоқсан)*	4,9

Жалақы, теңге (2016 жылғы II тоқсан)	108 130
Күнкөрістің ең төменгі деңгейінің шамасы, теңге (2016 жылғы тамыз)	22 419

\*2016 жылғы II тоқсандағы деректері (ХЕҰ 19-ші ХСХК) жұмыспен қамтудың жаңа стандарттарына сәйкес қалыптастырылған.

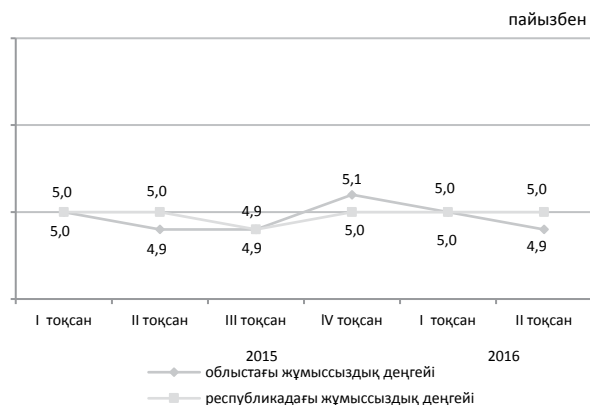

### Экономиканың нақты секторы

	2016 жылғы қаңтар-тамыз	2015 жылғы қаңтар-тамыз
	2015 жылғы қаңтар-тамызға, %-бен	2014 жылғы қаңтар-тамызға, %-бен
Өнеркәсіп	95,9	87,4
Ауыл шаруашылығы	113,6	105,4
Құрылыс	68,1	100,2
Бөлшек сауда	100,1	103,4
Жүк айналымы	98,2	89,8
Жолаушылар айналымы	102,6	103,8
Байланыс	95,5	108,3

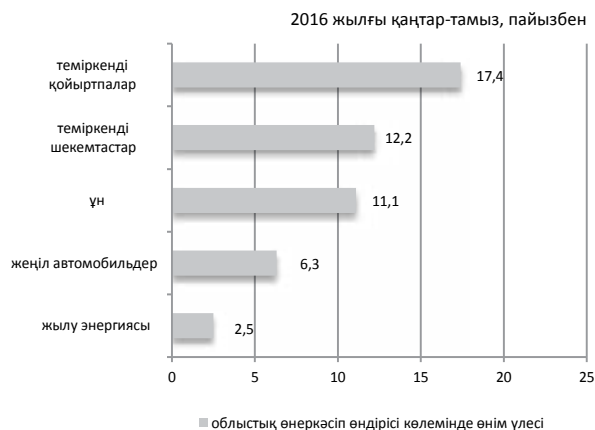

### Ауыл шаруашылығы

	2016 жылғы қаңтар-тамыз	Өткен жылғы тиісті кезеңге пайызбен
Мал мен құстардың шаруашылықта сойылғаны немесе союға өткізілгені (тірідей салмақта), мың тонна	60,9	98,2
Сауылған сиыр сүті, мың тонна	313,5	101,8
Алынған тауық жұмыртқасы, млн. дана	414,7	102,8

### Баға индексі

	2016 жылғы тамыз 2016 жылғы шілдеге, %	2016 жылғы тамыз 2015 жылғы желтоқсанға, %
Тұтыну бағасының индексі	100,5	105,1
Азық-түлік тауарлары	100,1	103,8
Азық-түлік емес тауарлар	101,1	104,8
Ақылы қызметтер	100,2	107,0
Өнеркәсіп өнімдеріне өндіруші кәсіпорындар бағасының индексі	100,9	109,9
Ауылшаруашылық өнімін өткізу бағасының индексі	100,6	106,8
Құрылыстағы баға индексі	100,1	102,8
Көліктің барлық түрлерімен жүк тасымалдау тарифтерінің индексі	100,0	105,4
Заңды тұлғаларға көрсетілген почталық және курьерлік қызметтер тарифтерінің индексі	114,2	127,6
Заңды тұлғаларға көрсетілген байланыс қызметтері тарифтерінің индексі	100,0	100,9
Коммерциялық жылжымайтын мүлікті жалға беру бағасының индексі	100,0	100,5

## Қызылорда облысы

### Әлеуметтік даму

Халық, адам (2016 жылғы 1 мамырға)	769 533
Туғандар, адам (2016 жылғы қаңтар-сәуір)	6 154
Өлгендер, адам (2016 жылғы қаңтар-сәуір)	1 510
Келгені, адам (2016 жылғы қаңтар-сәуір)	5 377
Кеткені, адам (2016 жылғы қаңтар-сәуір)	5 659

Жұмыспен қамтылған халық, адам (2016 жылғы II тоқсан)*	323 673
Жалдамалы қызметкерлер, жұмыспен қамтылған халықтың жалпы санына %-бен (2016 жылғы II тоқсан)*	62,6
Жұмыссыздық деңгейі, % (2016 жылғы II тоқсан)*	5,0

Жалақы, теңге (2016 жылғы II тоқсан)	124 804
Күнкөрістің ең төменгі деңгейінің шамасы, теңге (2016 жылғы тамыз)	21 541

\*2016 жылғы II тоқсандағы деректері (ХЕҰ 19-ші ХСХК) жұмыспен қамтудың жаңа стандарттарына сәйкес қалыптастырылған.

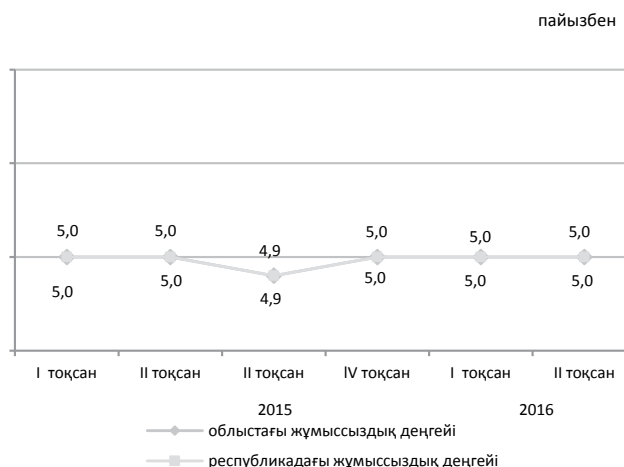

### Экономиканың нақты секторы

	2016 жылғы қаңтар-тамыз 2015 жылғы қаңтар-тамызға, %-бен	2015 жылғы қаңтар-тамыз 2014 жылғы қаңтар-тамызға, %-бен
Өнеркәсіп	89,4	92,6
Ауыл шаруашылығы	105,4	104,6
Құрылыс	62,2	105,3
Бөлшек сауда	99,5	106,6
Жүк айналымы	98,9	93,1
Жолаушылар айналымы	106,4	106,8
Байланыс	97,3	107,4

2016 жылғы қаңтар-тамыз, пайызбен

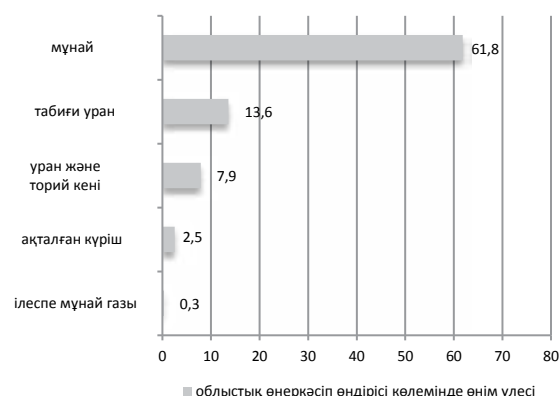

### Ауыл шаруашылығы

	2016 жылғы қаңтар-тамыз	Өткен жылғы тиісті кезеңге пайызбен
Мал мен құстардың шаруашылықта сойылғаны немесе союға өткізілгені (тірідей салмақта), мың тонна	20,5	105,7
Сауылған сиыр сүті, мың тонна	52,7	101,4
Алынған тауық жұмыртқасы, млн. дана	3,3	101,5

### Баға индексі

	2016 жылғы тамыз 2016 жылғы шілдеге, %	2016 жылғы тамыз 2015 жылғы желтоқсанға, %
Тұтыну бағасының индексі	100,1	104,6
Азық-түлік тауарлары	99,9	104,6
Азық-түлік емес тауарлар	100,6	104,6
Ақылы қызметтер	99,9	104,7
Өнеркәсіп өнімдеріне өндіруші кәсіпорындар бағасының индексі	99,2	119,9
Ауылшаруашылық өнімін өткізу бағасының индексі	100,0	102,1
Құрылыстағы баға индексі	100,1	103,6
Көліктің барлық түрлерімен жүк тасымалдау тарифтерінің индексі	99,6	99,8
Заңды тұлғаларға көрсетілген почталық және курьерлік қызметтер тарифтерінің индексі	148,8	153,7
Заңды тұлғаларға көрсетілген байланыс қызметтері тарифтерінің индексі	100,0	100,1
Коммерциялық жылжымайтын мүлікті жалға беру бағасының индексі	100,0	99,3

## Маңғыстау облысы

### Әлеуметтік даму

Халық, адам (2016 жылғы 1 мамырға)	633 069
Туғандар, адам (2016 жылғы қаңтар-сәуір)	6 399
Өлгендер, адам (2016 жылғы қаңтар-сәуір)	846
Келгені, адам (2016 жылғы қаңтар-сәуір)	3 692
Кеткені, адам (2016 жылғы қаңтар-сәуір)	2 969

Жұмыспен қамтылған халық, адам (2016 жылғы II тоқсан)*	277 721
Жалдамалы қызметкерлер, жұмыспен қамтылған халықтың жалпы санына %-бен (2016 жылғы II тоқсан)*	95,4
Жұмыссыздық деңгейі, % (2016 жылғы II тоқсан)*	5,1

Жалақы, теңге (2016 жылғы II тоқсан)	237 327
Күнкөрістің ең төменгі деңгейінің шамасы, теңге (2016 жылғы тамыз)	28 830

\*2016 жылғы II тоқсандағы деректері (ХЕҰ 19-ші ХСХК) жұмыспен қамтудың жаңа стандарттарына сәйкес қалыптастырылған.

пайызбен



### Экономиканың нақты секторы

	2016 жылғы қаңтар-тамыз 2015 жылғы қаңтар-тамызға, %-бен	2015 жылғы қаңтар-тамыз 2014 жылғы қаңтар-тамызға, %-бен
Өнеркәсіп	96,1	96,9
Ауыл шаруашылығы	83,3	104,8
Құрылыс	98,3	89,9
Бөлшек сауда	94,8	103,1
Жүк айналымы	96,5	89,6
Жолаушылар айналымы	103,4	103,5
Байланыс	102,9	120,3



### Ауыл шаруашылығы

	2016 жылғы қаңтар-тамыз	Өткен жылғы тиісті кезеңге пайызбен
Мал мен құстардың шаруашылықта сойылғаны немесе союға өткізілгені (тірідей салмақта), мың тонна	4,5	66,1
Сауылған сиыр сүті, мың тонна	3,9	109,9
Алынған тауық жұмыртқасы, млн. дана	1,3	129,0

### Баға индексі

	2016 жылғы тамыз 2016 жылғы шілдеге, %	2016 жылғы тамыз 2015 жылғы желтоқсанға, %
Тұтыну бағасының индексі	100,3	106,0
Азық-түлік тауарлары	100,3	108,2
Азық-түлік емес тауарлар	100,5	103,6
Ақылы қызметтер	100,0	105,8
Өнеркәсіп өнімдеріне өндіруші кәсіпорындар бағасының индексі	98,0	116,6
Ауылшаруашылық өнімін өткізу бағасының индексі	98,0	97,5
Құрылыстағы баға индексі	100,2	103,8
Көліктің барлық түрлерімен жүк тасымалдау тарифтерінің индексі	100,0	101,1
Заңды тұлғаларға көрсетілген почталық және курьерлік қызметтерінің тарифтері индексі	117,6	123,9
Заңды тұлғаларға көрсетілген байланыс қызметтері тарифтері индексі	98,5	96,6
Коммерциялық жылжымайтын мүлікті жалға беру бағасының индексі	100,0	98,2

## Оңтүстік Қазақстан облысы

## Әлеуметтік даму

Халық, адам (2016 жылғы 1 мамырға)	2 861 325
Туғандар, адам (2016 жылғы қаңтар-сәуір)	27 970
Өлгендер, адам (2016 жылғы қаңтар-сәуір)	5 336
Келгені, адам (2016 жылғы қаңтар-сәуір)	16 128
Кеткені, адам (2016 жылғы қаңтар-сәуір)	18 744

Жұмыспен қамтылған халық, адам (2016 жылғы II тоқсан)*	1 146 721
Жалдамалы қызметкерлер, жұмыспен қамтылған халықтың жалпы санына %-бен (2016 жылғы II тоқсан)*	56,6
Жұмыссыздық деңгейі, % (2016 жылғы II тоқсан)*	5,2
Жалақы, теңге (2016 жылғы II тоқсан)	103 200

Күнкөрістің ең төменгі деңгейінің шамасы, теңге (2016 жылғы тамыз) **21 193**

\*2016 жылғы II тоқсандағы деректері (ХЕҰ 19-ші ХСХК) жұмыспен қамтудың жаңа стандарттарына сәйкес қалыптастырылған.

пайызбен

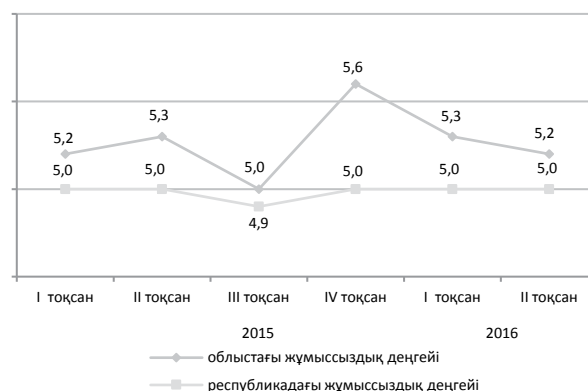

## Экономиканың нақты секторы

	2016 жылғы қаңтар-тамыз 2015 жылғы қаңтар-тамызға, %-бен	2015 жылғы қаңтар-тамыз 2014 жылғы қаңтар-тамызға, %-бен
Өнеркәсіп	104,5	104,3
Ауыл шаруашылығы	103,1	102,6
Құрылыс	99,2	94,5
Бөлшек сауда	98,8	103,8
Жүк айналымы	99,9	90,7
Жолаушылар айналымы	116,8	103,3
Байланыс	94,5	106,4

2016 жылғы қаңтар-тамыз, пайызбен

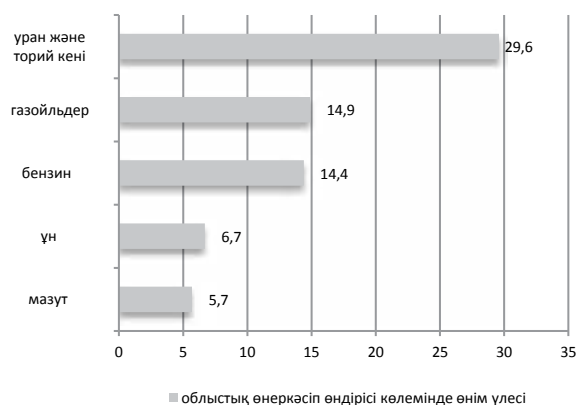

## Ауыл шаруашылығы

	2016 жылғы қаңтар-тамыз	Өткен жылғы тиісті кезеңге пайызбен
Мал мен құстардың шаруашылықта сойылғаны немесе союға өткізілгені (тірідей салмақта), мың тонна	128,7	102,1
Сауылған сиыр сүті, мың тонна	508,4	102,0
Алынған тауық жұмыртқасы, млн. дана	207,1	103,9

## Баға индексі

	2016 жылғы тамыз 2016 жылғы шілдеге, %	2016 жылғы тамыз 2015 жылғы желтоқсанға, %
Тұтыну бағасының индексі	100,5	106,0
Азық-түлік тауарлары	100,2	104,3
Азық-түлік емес тауарлар	101,0	106,7
Ақылы қызметтер	100,3	107,4
Өнеркәсіп өнімдеріне өндіруші кәсіпорындар бағасының индексі	101,7	109,7
Ауылшаруашылық өнімін өткізу бағасының индексі	101,2	100,8
Құрылыстағы баға индексі	100,0	103,3
Көліктің барлық түрлерімен жүк тасымалдау тарифтерінің индексі	96,0	97,0
Заңды тұлғаларға көрсетілген почталық және курьерлік қызметтер тарифтерінің индексі	121,1	125,2
Заңды тұлғаларға көрсетілген байланыс қызметтері тарифтерінің индексі	100,0	100,1
Коммерциялық жылжымайтын мүлікті жалға беру бағасының индексі	100,8	99,9



## Солтүстік Қазақстан облысы

### Әлеуметтік даму

пайызбен

Халық, адам (2016 жылғы 1 мамырға)	568 652
Туғандар, адам (2016 жылғы қаңтар-сәуір)	2 534
Өлгендер, адам (2016 жылғы қаңтар-сәуір)	2 329
Келгені, адам (2016 жылғы қаңтар-сәуір)	5 278
Кеткені, адам (2016 жылғы қаңтар-сәуір)	6 277

Жұмыспен қамтылған халық, адам (2016 жылғы II тоқсан)*	305 375
Жалдамалы қызметкерлер, жұмыспен қамтылған халықтың жалпы санына %-бен (2016 жылғы II тоқсан)*	68,5
Жұмыссыздық деңгейі, % (2016 жылғы II тоқсан)*	5,1

Жалақы, теңге (2016 жылғы II тоқсан)	99 948
Күнкөрістің ең төменгі деңгейінің шамасы, теңге (2016 жылғы тамыз)	22 668

\*2016 жылғы II тоқсандағы деректері (ХЕҰ 19-ші ХСХК) жұмыспен қамтудың жаңа стандарттарына сәйкес қалыптастырылған.

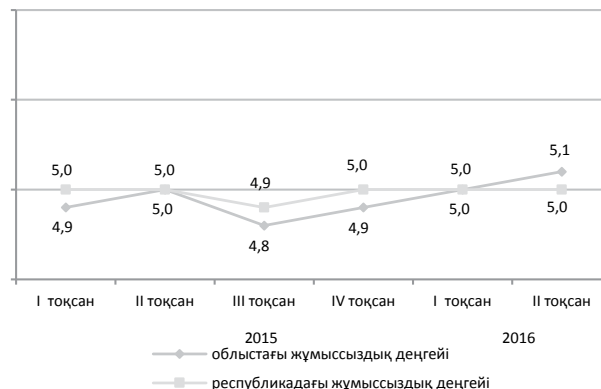

### Экономиканың нақты секторы

	2016 жылғы қаңтар-тамыз 2015 жылғы қаңтар-тамызға, %-бен	2015 жылғы қаңтар-тамыз 2014 жылғы қаңтар-тамызға, %-бен
Өнеркәсіп	100,1	99,8
Ауыл шаруашылығы	113,2	105,9
Құрылыс	105,9	145,5
Бөлшек сауда	97,0	100,6
Жүк айналымы	104,0	101,5
Жолаушылар айналымы	99,9	102,4
Байланыс	95,2	108,9

2016 жылғы қаңтар-тамыз, пайызбен

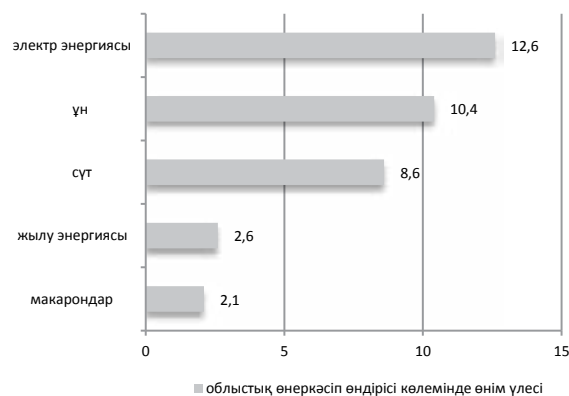

### Ауыл шаруашылығы

	2016 жылғы қаңтар-тамыз	Өткен жылғы тиісті кезеңге пайызбен
Мал мен құстардың шаруашылықта сойылғаны немесе союға өткізілгені (тірідей салмақта), мың тонна	54,4	101,6
Сауылған сиыр сүті, мың тонна	378,2	104,6
Алынған тауық жұмыртқасы, млн. дана	409,3	95,2

### Баға индексі

	2016 жылғы тамыз 2016 жылғы шілдеге, %	2016 жылғы тамыз 2015 жылғы желтоқсанға, %
Тұтыну бағасының индексі	100,2	104,8
Азық-түлік тауарлары	99,7	104,6
Азық-түлік емес тауарлар	100,6	105,2
Ақылы қызметтер	100,4	104,6
Өнеркәсіп өнімдеріне өндіруші кәсіпорындар бағасының индексі	100,3	105,6
Ауылшаруашылық өнімін өткізу бағасының индексі	100,4	104,7
Құрылыстағы баға индексі	100,1	103,3
Көліктің барлық түрлерімен жүк тасымалдау тарифтерінің индексі	100,0	104,7
Заңды тұлғаларға көрсетілген почталық және курьерлік қызметтер тарифтерінің индексі	123,1	127,2
Заңды тұлғаларға көрсетілген байланыс қызметтері тарифтерінің индексі	100,0	100,3
Коммерциялық жылжымайтын мүлікті жалға беру бағасының индексі	99,7	99,7

## Павлодар облысы

### Әлеуметтік даму

Халық, адам (2016 жылғы 1 мамырға)	759 223
Туғандар, адам (2016 жылғы қаңтар-сәуір)	3 964
Өлгендер, адам (2016 жылғы қаңтар-сәуір)	2 518
Келгені, адам (2016 жылғы қаңтар-сәуір)	5 855
Кеткені, адам (2016 жылғы қаңтар-сәуір)	6 557

Жұмыспен қамтылған халық, адам (2016 жылғы II тоқсан)*	405 378
Жалдамалы қызметкерлер, жұмыспен қамтылған халықтың жалпы санына %-бен (2016 жылғы II тоқсан)*	81,5
Жұмыссыздық деңгейі, % (2016 жылғы II тоқсан)*	4,8

Жалақы, теңге (2016 жылғы II тоқсан)	120 609
Күнкөрістің ең төменгі деңгейінің шамасы, теңге (2016 жылғы тамыз)	21 771

\*2016 жылғы II тоқсандағы деректері (ХЕҰ 19-ші ХСХК) жұмыспен қамтудың жаңа стандарттарына сәйкес қалыптастырылған.

пайызбен

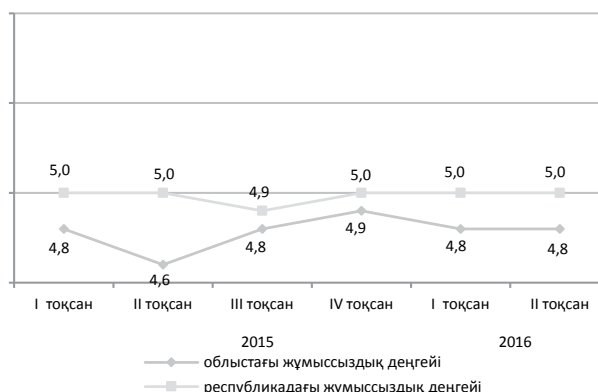

### Экономиканың нақты секторы

	2016 жылғы қаңтар-тамыз 2015 жылғы қаңтар-тамызға, %-бен	2015 жылғы қаңтар-тамыз 2014 жылғы қаңтар-тамызға, %-бен
Өнеркәсіп	101,1	98,1
Ауыл шаруашылығы	100,5	104,1
Құрылыс	70,8	149,5
Бөлшек сауда	98,1	103,7
Жүк айналымы	101,6	95,7
Жолаушылар айналымы	105,1	103,7
Байланыс	99,2	105,6

2016 жылғы қаңтар-тамыз, пайызбен

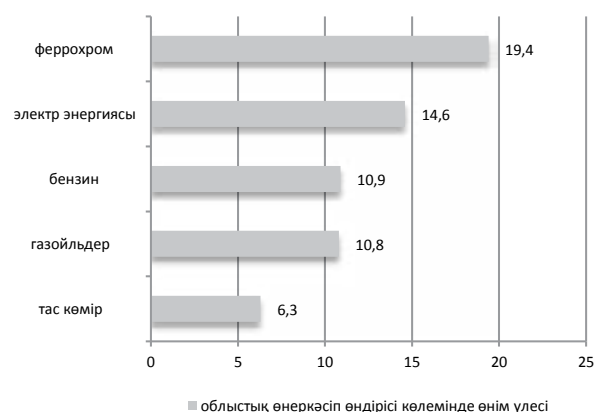

### Ауыл шаруашылығы

	2016 жылғы қаңтар-тамыз	Өткен жылғы тиісті кезеңге пайызбен
Мал мен құстардың шаруашылықта сойылғаны немесе союға өткізілгені (тірідей салмақта), мың тонна	47,9	96,4
Сауылған сиыр сүті, мың тонна	262,8	100,8
Алынған тауық жұмыртқасы, млн. дана	89,2	97,3

### Баға индексі

	2016 жылғы тамыз 2016 жылғы шілдеге, %	2016 жылғы тамыз 2015 жылғы желтоқсанға, %
Тұтыну бағасының индексі	100,9	106,4
Азық-түлік тауарлары	100,2	106,7
Азық-түлік емес тауарлар	101,8	107,1
Ақылы қызметтер	100,9	105,3
Өнеркәсіп өнімдеріне өндіруші кәсіпорындар бағасының индексі	100,7	123,5
Ауылшаруашылық өнімін өткізу бағасының индексі	99,6	100,7
Құрылыстағы баға индексі	100,0	102,4
Көліктің барлық түрлерімен жүк тасымалдау тарифтерінің индексі	100,0	106,7
Заңды тұлғаларға көрсетілген почталық және курьерлік қызметтер тарифтерінің индексі	116,9	124,9
Заңды тұлғаларға көрсетілген байланыс қызметтері тарифтерінің индексі	97,2	97,9
Коммерциялық жылжымайтын мүлікті жалға беру бағасының индексі	100,0	101,2

## Шығыс Қазақстан облысы

### Әлеуметтік даму

Халық, адам (2016 жылғы 1 мамырға)	1 396 537
Туғандар, адам (2016 жылғы қаңтар-сәуір)	7 384
Өлгендер, адам (2016 жылғы қаңтар-сәуір)	4 927
Келгені, адам (2016 жылғы қаңтар-сәуір)	9 717
Кеткені, адам (2016 жылғы қаңтар-сәуір)	11 434

Жұмыспен қамтылған халық, адам (2016 жылғы II тоқсан)*	668 539
Жалдамалы қызметкерлер, жұмыспен қамтылған халықтың жалпы санына %-бен (2016 жылғы II тоқсан)*	71,6
Жұмыссыздық деңгейі, % (2016 жылғы II тоқсан)*	5,0

Жалақы, теңге (2016 жылғы II тоқсан)	117 472
Күнкөрістің ең төменгі деңгейінің шамасы, теңге (2016 жылғы тамыз)	24 249

\*2016 жылғы II тоқсандағы деректері (ХЕҰ 19-ші ХСХК) жұмыспен қамтудың жаңа стандарттарына сәйкес қалыптастырылған.

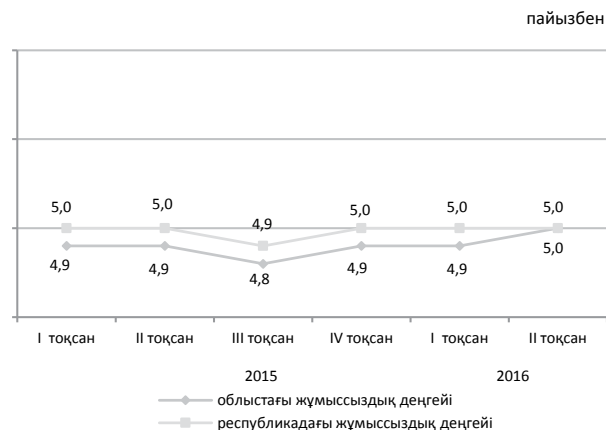

### Экономиканың нақты секторы

	2016 жылғы қаңтар-тамыз 2015 жылғы қаңтар-тамызға, %-бен	2015 жылғы қаңтар-тамыз 2014 жылғы қаңтар-тамызға, %-бен
Өнеркәсіп	104,1	91,2
Ауыл шаруашылығы	104,6	102,9
Құрылыс	90,4	112,5
Бөлшек сауда	99,8	104,1
Жүк айналымы	103,5	94,1
Жолаушылар айналымы	103,9	102,9
Байланыс	94,3	99,7



### Ауыл шаруашылығы

	2016 жылғы қаңтар-тамыз	Өткен жылғы тиісті кезеңге пайызбен
Мал мен құстардың шаруашылықта сойылғаны немесе союға өткізілгені (тірідей салмақта), мың тонна	140,9	107,1
Сауылған сиыр сүті, мың тонна	585,4	105,3
Алынған тауық жұмыртқасы, млн. дана	101,8	100,8

### Баға индексі

	2016 жылғы тамыз 2016 жылғы шілдеге, %	2016 жылғы тамыз 2015 жылғы желтоқсанға, %
Тұтыну бағасының индексі	100,0	105,5
Азық-түлік тауарлары	98,7	106,2
Азық-түлік емес тауарлар	101,0	107,1
Ақылы қызметтер	100,4	103,2
Өнеркәсіп өнімдеріне өндіруші кәсіпорындар бағасының индексі	102,8	128,9
Ауылшаруашылық өнімін өткізу бағасының индексі	100,9	106,0
Құрылыстағы баға индексі	100,1	104,1
Көліктің барлық түрлерімен жүк тасымалдау тарифтерінің индексі	100,0	105,1
Заңды тұлғаларға көрсетілген почталық және курьерлік қызметтер тарифтерінің индексі	122,9	127,8
Заңды тұлғаларға көрсетілген байланыс қызметтері тарифтерінің индексі	100,0	124,3
Коммерциялық жылжымайтын мүлікті жалға беру бағасының индексі	99,8	100,8

## Астана қаласы

## Әлеуметтік даму

Халық, адам (2016 жылғы 1 мамырға)	880 191
Туғандар, адам (2016 жылғы қаңтар-сәуір)	8 954
Өлгендер, адам (2016 жылғы қаңтар-сәуір)	1 270
Келгені, адам (2016 жылғы қаңтар-сәуір)	11 750
Кеткені, адам (2016 жылғы қаңтар-сәуір)	11 862

Жұмыспен қамтылған халық, адам (2016 жылғы II тоқсан)*	466 203
Жалдамалы қызметкерлер, жұмыспен қамтылған халықтың жалпы санына %-бен (2016 жылғы II тоқсан)*	95,0
Жұмыссыздық деңгейі, % (2016 жылғы II тоқсан)*	4,7

Жалақы, теңге (2016 жылғы II тоқсан)	205 547
Күнкөрістің ең төменгі деңгейінің шамасы, теңге (2016 жылғы тамыз)	27 533

\*2016 жылғы II тоқсандағы деректері (ХЕҰ 19-ші ХСХК) жұмыспен қамтудың жаңа стандарттарына сәйкес қалыптастырылған.

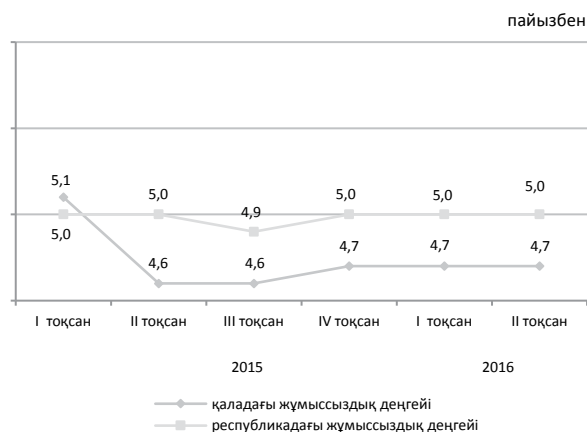

## Экономиканың нақты секторы

	2016 жылғы қаңтар-тамыз 2015 жылғы қаңтар-тамызға, %-бен	2015 жылғы қаңтар-тамыз 2014 жылғы қаңтар-тамызға, %-бен
Өнеркәсіп	102,6	104,2
Ауыл шаруашылығы	96,6	86,3
Құрылыс	122,8	116,2
Бөлшек сауда	99,9	103,7
Жүк айналымы	102,6	84,8
Жолаушылар айналымы	107,8	103,7
Байланыс	80,5	92,6

2016 жылғы қаңтар-тамыз, пайызбен

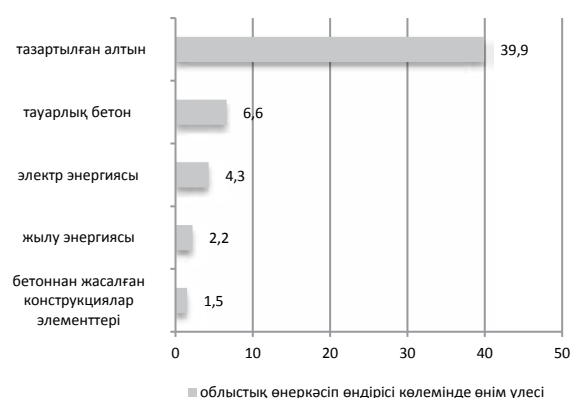

## Ауыл шаруашылығы

	2016 жылғы қаңтар-тамыз	Өткен жылғы тиісті кезеңге пайызбен
Мал мен құстардың шаруашылықта сойылғаны немесе союға өткізілгені (тірідей салмақта), тонна	0,1	68,2
Сауылған сиыр сүті, тонна	0,4	98,6
Алынған тауық жұмыртқасы, мың дана	0,1	97,6

## Баға индексі

	2016 жылғы тамыз 2016 жылғы шілдеге, %	2016 жылғы тамыз 2015 жылғы желтоқсанға, %
Тұтыну бағасының индексі	100,4	106,2
Азық-түлік тауарлары	99,2	108,3
Азық-түлік емес тауарлар	102,0	107,4
Ақылы қызметтер	100,2	102,6
Өнеркәсіп өнімдеріне өндіруші кәсіпорындар бағасының индексі	100,1	102,5
Ауылшаруашылық өнімін өткізу бағасының индексі	-	-
Құрылыстағы баға индексі	99,9	104,0
Көліктің барлық түрлерімен жүк тасымалдау тарифтерінің индексі	100,0	100,2
Заңды тұлғаларға көрсетілген почталық және курьерлік қызметтер тарифтерінің индексі	103,3	108,8
Заңды тұлғаларға көрсетілген байланыс қызметтері тарифтерінің индексі	97,7	96,0
Коммерциялық жылжымайтын мүлікті жалға беру бағасының индексі	99,9	102,7

## Алматы қаласы

### Әлеуметтік даму

Халық, адам (2016 жылғы 1 мамырға)	1 722 076
Туғандар, адам (2016 жылғы қаңтар-сәуір)	10 028
Өлгендер, адам (2016 жылғы қаңтар-сәуір)	3 630
Келгені, адам (2016 жылғы қаңтар-сәуір)	28 793
Кеткені, адам (2016 жылғы қаңтар-сәуір)	16 597

Жұмыспен қамтылған халық, адам (2016 жылғы II тоқсан)*	865 790
Жалдамалы қызметкерлер, жұмыспен қамтылған халықтың жалпы санына %-бен (2016 жылғы II тоқсан)*	92,4
Жұмыссыздық деңгейі, % (2016 жылғы II тоқсан)*	5,4

Жалақы, теңге (2016 жылғы II тоқсан)	187 292
Күнкөрістің ең төменгі деңгейінің шамасы, теңге (2016 жылғы тамыз)	25 808

\*2016 жылғы II тоқсандағы деректері (ХЕҰ 19-ші ХСХК) жұмыспен қамтудың жаңа стандарттарына сәйкес қалыптастырылған.

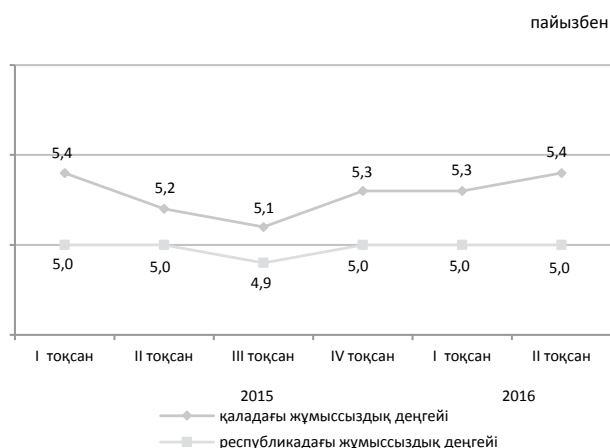

### Экономиканың нақты секторы

	2016 жылғы қаңтар-тамыз 2015 жылғы қаңтар-тамызға, %-бен	2015 жылғы қаңтар-тамыз 2014 жылғы қаңтар-тамызға, %-бен
Өнеркәсіп	97,9	101,2
Ауыл шаруашылығы	98,4	41,7
Құрылыс	84,1	100,9
Бөлшек сауда	100,4	102,4
Жүк айналымы	114,5	99,9
Жолаушылар айналымы	103,9	102,7
Байланыс	102,9	104,3

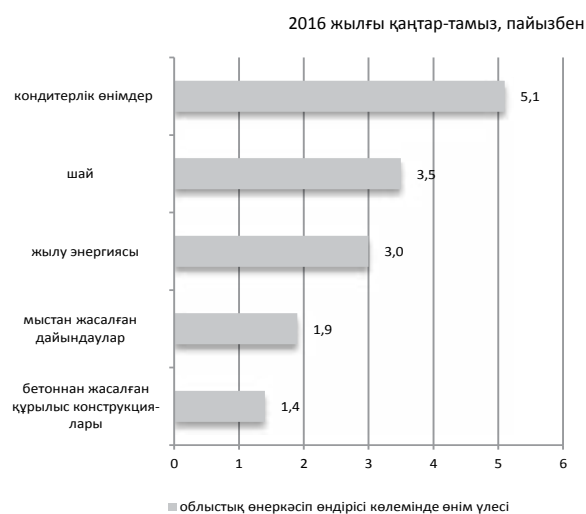

### Ауыл шаруашылығы

	2016 жылғы қаңтар-тамыз	Өткен жылғы тиісті кезеңге пайызбен
Мал мен құстардың шаруашылықта сойылғаны немесе союға өткізілгені (тірідей салмақта), мың тонна	0,3	89,8
Сауылған сиыр сүті, мың тонна	2,5	84,9
Алынған тауық жұмыртқасы, млн. дана	0,3	79,2

### Баға индексі

	2016 жылғы тамыз 2016 жылғы шілдеге, %	2016 жылғы тамыз 2015 жылғы желтоқсанға, %
Тұтыну бағасының индексі	100,4	104,7
Азық-түлік тауарлары	100,4	104,8
Азық-түлік емес тауарлар	100,6	108,0
Ақылы қызметтер	100,1	101,3
Өнеркәсіп өнімдеріне өндіруші кәсіпорындар бағасының индексі	100,1	105,5
Ауылшаруашылық өнімін өткізу бағасының индексі	-	-
Құрылыстағы баға индексі	100,1	103,1
Көліктің барлық түрлерімен жүк тасымалдау тарифтерінің индексі	101,9	110,8
Заңды тұлғаларға көрсетілген почталық және курьерлік қызметтер тарифтерінің индексі	100,9	103,9
Заңды тұлғаларға көрсетілген байланыс қызметтері тарифтерінің индексі	96,8	97,2
Коммерциялық жылжымайтын мүлікті жалға беру бағасының индексі	100,0	100,5

# 1. Основные показатели

## 1.1 Краткие итоги социально-экономического развития

### Краткосрочный экономический индикатор

Краткосрочный экономический индикатор в январе-августе 2016г. к январю-августу 2015г. составил 99,5%. Расчет краткосрочного экономического индикатора осуществляется для обеспечения оперативности и базируется на изменении индексов выпуска по базовым отраслям: сельское хозяйство, промышленность, строительство, торговля, транспорт и связь, составляющих свыше 60% от ВВП.

### Уровень жизни

Среднедушевые номинальные денежные доходы населения по оценке в июле 2016г. составили 72139 тенге, что на 6,1% выше, чем в июле 2015г., реальные денежные доходы за указанный период уменьшились на 9,9%.

### Рынок труда и оплата труда

Численность безработных по оценке в августе 2016г. составила 448,5 тыс. человек. Уровень безработицы составил 5% к рабочей силе (экономически активное население). Численность лиц, зарегистрированных в органах занятости в качестве безработных, на конец августа 2016г. составила 74,5 тыс. человек или 0,8% к рабочей силе (экономически активное население).

Среднемесячная номинальная заработная плата одного работника по оценке в августе 2016г. составила 142349 тенге.

### Цены

Индекс потребительских цен в августе 2016г. по сравнению с декабрем 2015г. составил 105,4%. Цены на продовольственные товары повысились на 5,2%, непродовольственные – на 6,1%, платные услуги для населения – на 4,9%. Цены предприятий-производителей на промышленную продукцию в августе 2016г. по сравнению с декабрем 2015г. повысились на 13,2%.

### Национальная экономика

Объем валового внутреннего продукта, по предварительным данным, за январь-июнь 2016г. составил в текущих ценах 19354,3 млрд. тенге. По сравнению с соответствующим периодом 2015г. реальный ВВП увеличился на 0,1%. В структуре ВВП доля производства товаров составила 35,4%, услуг – 58,2%.

Объем инвестиций в основной капитал в январе-августе 2016г. составил 4342,7 млрд. тенге, что на 4,8% больше, чем в январе-августе 2015г.

Количество зарегистрированных юридических лиц по состоянию на 1 сентября 2016г. составило 375936 единиц и увеличилось по сравнению с соответствующим периодом предыдущего года на 5,7%, в том числе 366902 единиц с численностью работников менее 100 человек. Количество действующих юридических лиц составило 235650, среди которых малые предприятия (менее 100 человек) составляют 227017 единиц.

### Торговля

Объем розничной торговли за январь-август 2016г. составил 4747,9 млрд. тенге или 100% к уровню соответствующего периода 2015г. (в сопоставимых ценах).

Объем оптовой торговли за январь-август 2016г. составил 10904,2 млрд. тенге или 95,8% к уровню соответствующего периода 2015г. (в сопоставимых ценах).

Внешнеторговый оборот Казахстана в январе-июле 2016г. составил 33068,7 млн. долларов США и по сравнению с январем-июлем 2015г. уменьшился на 29,6%, в том числе экспорт – 19950,7 млн. долларов США (на 30% меньше), импорт 13118 млн. долларов США (на 28,8% меньше).

### Реальный сектор экономики

Объем промышленного производства в январе-августе 2016г. составил 11595,6 млрд. тенге в действующих ценах, что на 2,3% меньше, чем в январе-августе 2015г. В обрабатывающей промышленности производство увеличилось на 0,7%. В горнодобывающей промышленности и разработке карьеров производство уменьшилось на 4,8%, в электроснабжении, подаче газа, пара и воздушном кондиционировании – на 0,6%, в водоснабжении, канализационной системе, контроле над сбором и распределением отходов – на 4,6%.

Объем валового выпуска продукции (услуг) сельского хозяйства в январе-августе 2016г. составил 1437,5 млрд. тенге, что больше на 4,9% чем в январе-августе 2015г.

Объем грузооборота в январе-августе 2016г. составил 327,2 млрд. ткм (с учетом оценки объема грузооборота индивидуальных предпринимателей, занимающихся коммерческими перевозками) или 100,2% к январю-августу 2015г. Объем пассажирооборота составил 171 млрд. пкм и вырос на 2,7%.

### Финансовая система

По данным Министерства финансов Республики Казахстан по состоянию на 1 августа 2016г. доходы государственного бюджета составили 4936,1 млрд. тенге, или 56,5% по отношению к исполняемому бюджету. Исполнение бюджета по затратам составило 5051,2 млрд. тенге или 53,5% к исполняемому бюджету. По сравнению с соответствующим периодом 2015г. доходы увеличились на 12,3%, затраты увеличились на 12,8%. Дефицит бюджета (с учетом чистого бюджетного кредитования и сальдо по операциям с финансовыми активами) сформировался на уровне 405,5 млрд. тенге.

Кредитные вложения БВУ в отрасли экономики на конец июля 2016г. составили 12743,5 млрд. тенге и увеличились по сравнению с соответствующим периодом прошлого года на 19,8%. В общей сумме кредитов удельный вес долгосрочных кредитов составил 82,6%, кредитов в иностранной валюте 35,3%. Объем депозитов в депозитных организациях составил 17898,3 млрд. тенге, что на 51,6% больше, чем в соответствующем месяце прошлого года, депозиты физических лиц составили 7339,1 млрд. тенге и увеличились на 67,3%.

Финансовый результат предприятий с численностью работающих свыше 100 человек за I квартал 2016г. определился как прибыль в сумме 1095,1 млрд. тенге, что на 87% выше уровня аналогичного периода 2015г. Уровень рентабельности (убыточности) составил 15,1%. Доля убыточных предприятий среди общего числа отчитавшихся составила 43,4%.

# Мониторинг основных социально-экономических показателей

Июль 2016г.

	Январь-июль 2016г.	Июль 2016г.	Январь-июль 2016г. к январю- июлю 2015г., в %	Июль 2016г. к июлю 2015г., в %	Июль 2016г. к июню 2016г., в %
<b>Социальные показатели</b>					
Число зарегистрированных случаев заболеваний туберкулезом органов дыхания, человек	5 117	749	95,0	96,8	110,3
Число выявленных носителей ВИЧ-инфекции, человек	1 603	252	116,7	118,9	117,2
Число зарегистрированных уголовных правонарушений, случаев	238 473	31 033	97,5	94,7	101,9
Уровень преступности (уголовных правонарушений на 10 000 населения)	231	-	95,9	-	-
<b>Уровень жизни</b>					
Среднедушевой номинальный денежный доход (оценка)	491 587	72 139	108,9	106,1	104,1
Реальный денежный доход (оценка)	-	-	93,7	90,1	103,6
Величина прожиточного минимума, тенге	-	22 137	-	115,3	99,8
<b>Рынок труда и оплата труда</b>					
Численность безработных, тыс. человек (оценка) <sup>1)</sup>	-	452,3	-	101,4	99,8
Численность зарегистрированных безработных, тыс. человек	-	69,1	-	111,0	100,8
Уровень безработицы, % (оценка) <sup>1)</sup>	-	5,1	-	-	-
Доля зарегистрированных безработных, %	-	0,8	-	-	-
Уровень скрытой безработицы, % (оценка)	-	0,4	-	-	-
Среднемесячная номинальная заработная плата одного работника, тенге (оценка)	138 965	143 650	112,1	115,9	99,3
Индекс реальной заработной платы, % (оценка)	-	-	-	98,5	98,8
<b>Цены</b>					
Индекс потребительских цен, %	-	-	116,2	117,7	100,5
Индекс цен предприятий-производителей промышленной продукции, %	-	-	113,8	124,8	104,1
Индекс цен реализации на продукцию сельского хозяйства, %	-	-	106,8	110,5	100,9
Индекс цен в строительстве, %	-	-	104,2	105,9	100,4
Индекс цен оптовых продаж, %	-	-	116,0	118,8	100,6
Индекс тарифов на перевозку грузов всеми видами транспорта, %	-	-	130,2	130,6	101,3
Индекс тарифов на услуги почтовые и курьерские для юридических лиц, %	-	-	112,8	103,6	100,0
Индекс тарифов на услуги связи для юридических лиц, %	-	-	100,8	100,9	100,0
Индекс цен экспортных поставок продукции, % <sup>2)</sup>	-	-	90,5	106,3	104,6
Индекс цен импортных поступлений продукции, % <sup>2)</sup>	-	-	110,2	114,7	101,2
<b>Национальная экономика</b>					
Краткосрочный экономический индикатор, млрд. тенге (рассчитывается по реальному темпу роста шести отраслей - сельское хозяйство, промышленность, строительство, торговля, транспорт, связь)	22 465,4	3 741,7	99,5	100,6	100,7
Валовой внутренний продукт, млрд. тенге (предварительные данные, январь-июнь 2016г.)	19 354,3	-	100,1	-	-
Инвестиции в основной капитал, млрд. тенге	3 677,7	646,9	106,3	96,6	86,6
<b>Торговля</b>					
Розничная торговля по всем каналам реализации, млрд. тенге	4 038,8	666,9	99,3	100,1	100,1
Внешнеторговый оборот, млн. долларов США	33 068,7	5 041,0	70,4	75,7	100,8
Экспорт товаров, млн. долларов США	19 950,7	3 165,3	70,0	80,4	104,5
Импорт товаров, млн. долларов США	13 118,0	1 875,7	71,2	68,9	95,2
<b>Реальный сектор экономики</b>					
Объем промышленной продукции (товаров, услуг), млрд. тенге	10 102,8	1 590,8	98,6	100,1	95,0
Объем валового выпуска продукции (услуг) сельского хозяйства, млрд. тенге	1 048,3	254,3	102,5	101,8	126,5
Объем строительных работ, млрд. тенге	1 418,6	377,5	106,5	105,1	122,2
Перевозки грузов всеми видами транспорта, млн. тонн	1 999,8	324,7	99,7	98,8	101,7
Грузооборот всех видов транспорта, млрд. ткм	283,5	42,9	100,5	98,2	102,9
Объем услуг почтовой и курьерской деятельности, млрд. тенге	14,7	2,2	87,6	90,3	99,6

Продолжение

	Январь-июль 2016г.	Июль 2016г.	Январь-июль 2016г.к январю- июлю 2015г., в %	Июль 2016г. к июлю 2015г., в %	Июль 2016г. к июню 2016г., в %
Объем услуг связи, млрд. тенге	387,4	57,2	96,1	97,7	101,9
Индекс предпринимательской уверенности в промышленности (II кв. 2016г.)	+6	-	-	-	-
Индекс предпринимательской уверенности в торговле (II кв. 2016г.)	-2	-	-	-	-
Индекс предпринимательской уверенности в строительстве (II кв. 2016г.)	-2	-	-	-	-
<b>Финансовая система</b>					
Денежная масса М3, млрд. тенге	-	19 491,6	-	150,7	105,9
Наличные деньги в обращении, млрд. тенге	-	1 593,4	-	140,3	100,7
Депозиты в депозитных организациях, на конец периода, млрд. тенге (без учета счетов нерезидентов)	-	17 898,3	-	151,6	106,4
депозиты физических лиц, на конец периода, млрд. тенге (без учета счетов нерезидентов)	-	7 339,1	-	167,3	104,3
Кредиты БВУ экономики и населения, млрд. тенге	-	12 743,5	-	119,8	102,3
Долгосрочные кредитные вложения БВУ, млрд. тенге	-	10 531,2	-	121,7	101,8
Рентабельность (убыточность) предприятий и организаций, % (I кв. 2016г.)	15,1	-	-	-	-
Дебиторская задолженность предприятий и организаций, млрд. тенге (на 1 апреля 2016г.)	6 898,5	-	94,8	-	-
Задолженность по обязательствам предприятий и организаций, млрд. тенге (на 1 апреля 2016г.)	38 121,4	-	96,8	-	-

Август 2016г.

	Январь-август 2016г.	Август 2016г.	Январь-август 2016г.к январю- августу 2015г., в %	Август 2016г. к августу 2015г., в %	Август 2016г. к июлю 2016г., в %
<b>Социальные показатели</b>					
Число зарегистрированных случаев заболеваний туберкулезом органов дыхания, человек	...	...	...	...	...
Число выявленных носителей ВИЧ-инфекции, человек	...	...	...	...	...
Число зарегистрированных уголовных правонарушений, случаев	...	...	...	...	...
Уровень преступности, (уголовных правонарушений на 10 000 населения)	...	...	...	...	...
<b>Уровень жизни</b>					
Среднедушевой номинальный денежный доход (оценка), тенге	...	...	...	...	...
Реальный денежный доход (оценка), %	-	-	...	...	...
Величина прожиточного минимума, тенге	-	23 588	-	113,8	106,6
<b>Рынок труда и оплата труда</b>					
Численность безработных, тыс. человек (оценка) <sup>1)</sup>	-	448,5	-	101,2	99,2
Численность зарегистрированных безработных, тыс. человек	-	74,5	-	116,4	107,9
Уровень безработицы, % (оценка) <sup>1)</sup>	-	5,0	-	-	-
Доля зарегистрированных безработных, %	-	0,8	-	-	-
Уровень скрытой безработицы, % (оценка)	-	-	-	-	-
Среднемесячная номинальная заработная плата одного работника, тенге (оценка)	139 388	142 349	114,2	114,8	99,1
Индекс реальной заработной платы, % (оценка)	-	-	-	97,6	98,9
<b>Цены</b>					
Индекс потребительских цен, %	-	-	116,4	117,6	100,2
Индекс цен предприятий-производителей промышленной продукции, %	-	-	115,3	126,3	99,3
Индекс цен реализации на продукцию сельского хозяйства, %	-	-	107,3	111,4	100,3
Индекс цен в строительстве, %	-	-	104,4	105,8	100,1
Индекс цен оптовых продаж, %	-	-	116,4	119,4	100,6
Индекс тарифов на перевозку грузов всеми видами транспорта, %	-	-	130,4	131,2	100,8



Продолжение					
	Январь-август 2016г.	Август 2016г.	Январь-август 2016г.к январю- августу 2015г., в %	Август 2016г. к августу 2015г., в %	Август 2016г. к июлю 2016г., в %
Индекс тарифов на услуги почтовые и курьерские для юридических лиц, %	-	-	112,4	109,9	106,1
Индекс тарифов на услуги связи для юридических лиц, %	-	-	100,4	98,2	97,4
Индекс цен экспортных поставок продукции, %	-	-	...	...	...
Индекс цен импортных поступлений продукции, %	-	-	...	...	...
<b>Национальная экономика</b>					
Краткосрочный экономический индикатор, млрд. тенге (рассчитывается по реальному темпу роста шести отраслей - сельское хозяйство, промышленность, строительство, торговля, транспорт, связь)	26 312,0	3 852,9	99,5	100,2	101,9
Валовой внутренний продукт, млрд. тенге	...	-	...	-	-
Инвестиции в основной капитал, млрд. тенге	4 342,7	665,0	104,8	96,6	102,7
<b>Торговля</b>					
Розничная торговля по всем каналам реализации, млрд. тенге	4 747,9	709,2	100,0	104,1	105,7
Внешнеторговый оборот, млн. долларов США	...	...	...	...	...
Экспорт товаров, млн. долларов США	...	...	...	...	...
Импорт товаров, млн. долларов США	...	...	...	...	...
<b>Реальный сектор экономики</b>					
Объем промышленной продукции (товаров, услуг), млрд. тенге	11 595,6	1 492,8	97,7	92,5	94,5
Объем валового выпуска продукции (услуг) сельского хозяйства, млрд. тенге	1 437,5	389,2	104,9	111,6	154,8
Объем строительных работ, млрд. тенге	1 734,6	316,0	106,7	107,4	83,7
Перевозки грузов всеми видами транспорта, млн. тонн	2 333,4	333,5	99,6	99,1	102,7
Грузооборот всех видов транспорта, млрд. ткм	327,2	43,8	100,2	98,8	102,1
Объем услуг почтовой и курьерской деятельности, млрд. тенге	17,0	2,3	88,0	90,9	98,2
Объем услуг связи, млрд. тенге	444,3	56,9	96,5	99,4	100,9
<b>Финансовая система</b>					
Денежная масса М3, млрд. тенге	...	...	...	...	...
Наличные деньги в обращении, млрд. тенге	...	...	...	...	...
Депозиты в депозитных организациях, на конец периода, млрд. тенге (без учета счетов нерезидентов)	...	...	...	...	...
депозиты физических лиц, на конец периода, млрд. тенге (без учета счетов нерезидентов)	...	...	...	...	...
Кредиты БВУ экономики и населения, млрд. тенге	...	...	...	...	...
Долгосрочные кредитные вложения БВУ, млрд. тенге	...	...	...	...	...
Рентабельность предприятий и организаций, %	...	...	...	...	...
Дебиторская задолженность предприятий и организаций, млрд. тенге	...	...	...	...	...
Задолженность по обязательствам предприятий и организаций, млрд. тенге	...	...	...	...	...

<sup>1)</sup> Оценочные данные с учетом новых стандартов занятости (19-я МКСТ МОТ).

<sup>2)</sup> С января 2016г. индексы цен экспортных поставок, импортных поступлений характеризуют изменение цен внешнеторговых сделок, выраженных в тенге (в предыдущие годы – в долларах США).

Примечание:

Показатели, формируемые с опозданием, представлены в предыдущей таблице.

Данные приведены по новой классификации видов экономической деятельности ОКЭД.

## 2. Социально-демографические показатели

### 2.1 Численность населения

тыс. человек

	Все население	Городское население	Сельское население
На 1 мая 2016г.	17 753,2	10 129,0	7 624,2
На 1 мая 2015г.	17 498,1	9 936,1	7 562,0

Численность населения страны на 1 мая 2016г. составила 17753,2 тыс. человек, в том числе городского - 10129 тыс. (57%), сельского - 7624,2 тыс. (43%) человек. По сравнению с 1 мая 2015г. численность населения увеличилась на 255,1 тыс. человек или 1,4%.

#### Изменение темпов прироста численности населения

на конец периода, процентов

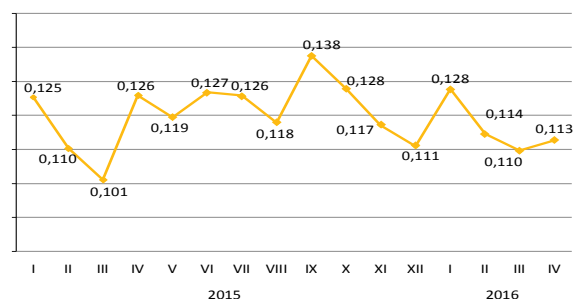

#### Естественное движение населения

#### Изменение естественного прироста населения

тыс. человек

	Человек		На 1 000 человек	
	январь-апрель 2016г.	январь-апрель 2015г.	январь-апрель 2016г.	январь-апрель 2015г.
Родившиеся	131 134	126 988	22,29	22,02
Умершие	45 008	45 365	7,65	7,87
Естественный прирост	86 126	81 623	14,64	14,15
Браки	39 682	41 595	6,74	7,21
Разводы	16 338	16 808	2,78	2,91

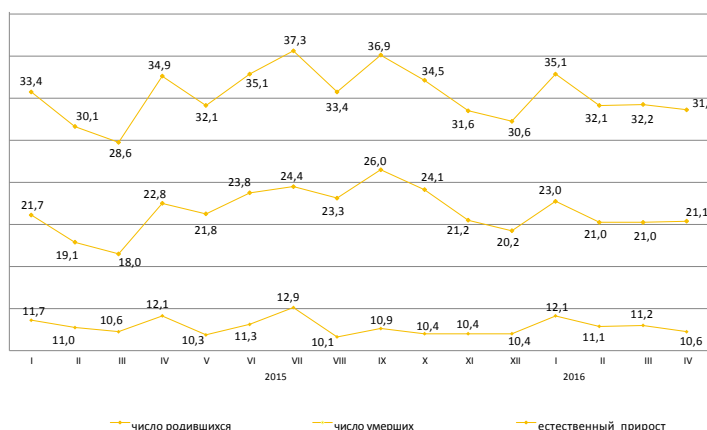

За январь-апрель 2016г. в республике зарегистрировано 1312 (за январь-апрель 2015г. — 1213) умерших младенцев в возрасте до 1 года. По сравнению с январем-апрелем 2015г. число умерших детей в возрасте до 1 года увеличилось на 8,2%. За январь-апрель 2016г. коэффициент младенческой смертности составил 10,01 (9,58) случаев на 1000 родившихся. Основной причиной младенческой смертности являются состояния, возникающие в перинатальном периоде, от которых в январе-апреле 2016г. умерло 705 (608) младенцев или 53,7% (50,1%) от общего числа смертных случаев среди младенцев. Число умерших младенцев от врожденных аномалий составило 277 (268) или 21,1% (22,1%), от болезней органов дыхания — 99 (85) или 7,5% (7%) и от несчастных случаев, отравлений и травм — 54 (68) или 4,1% (5,6%).

#### Динамика коэффициентов младенческой смертности

на 1000 родившихся

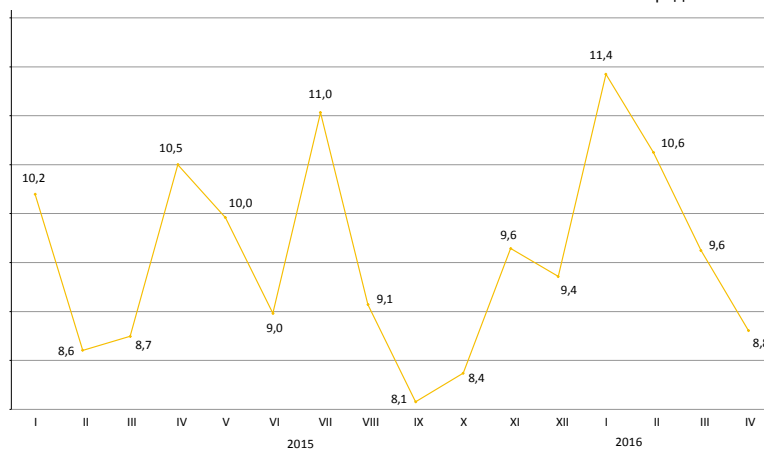

## 2.2 Миграция населения

### Миграция населения

	человек	
	Январь-апрель 2016г.	Январь-апрель 2015г.
<b>прибыло</b>		
Всего	137 837	167 690
внешняя миграция	4 142	5 440
в том числе:		
страны СНГ	3 045	4 748
другие страны	1 097	692
внутренняя миграция	133 695	162 250
<b>выбыло</b>		
Всего	141 358	168 841
внешняя миграция	7 663	6 591
в том числе:		
страны СНГ	6 753	5 882
другие страны	910	709
внутренняя миграция	133 695	162 250
<b>сальдо миграции</b>		
Всего	-3 521	-1 151
внешняя миграция	-3 521	-1 151
в том числе:		
страны СНГ	-3 708	-1 134
другие страны	187	-17
внутренняя миграция	-	-

### Изменение внешней миграции

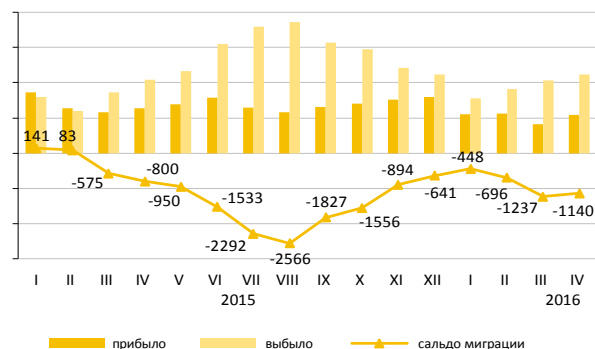

В январе-апреле 2016г. по сравнению с январем-апрелем 2015г. число прибывших в Казахстан уменьшилось на 23,9%, число выбывших из Казахстана увеличилось на 16,3%. Основной миграционный обмен страны происходит с государствами СНГ. Доля прибывших из стран СНГ и выбывших в эти страны составили 73,5% и 88,1% соответственно. Численность мигрантов, переезжающих в пределах страны, уменьшилась на 17,6%. По межрегиональным перемещениям положительное сальдо миграции населения сложилось в 7-и регионах страны: в городах Алматы (12426 человек), Астана (16 человек), Павлодарской (265 человек) Акмолинской (249 человек), Костанайской (246 человек), Мангистауской (196 человек) и Атырауской (190 человек) областях.

### Структура внешней миграции по отдельным этническим группам

	в процентах к общему числу			
	Прибывшие		Выбывшие	
	январь-апрель 2016г.	январь-апрель 2015г.	январь-апрель 2016г.	январь-апрель 2015г.
Всего	100	100	100	100
Казахи	56,0	60,4	4,7	7,6
Русские	19,8	17,3	70,6	69,3
Узбеки	2,6	1,7	0,3	0,5
Украинцы	2,7	2,3	6,8	6,8
Татары	1,5	1,5	2,8	2,0
Немцы	1,3	1,5	8,6	7,5
Другие	16,1	15,3	6,2	6,3

### Межрегиональная миграция населения за январь-апрель 2016г.

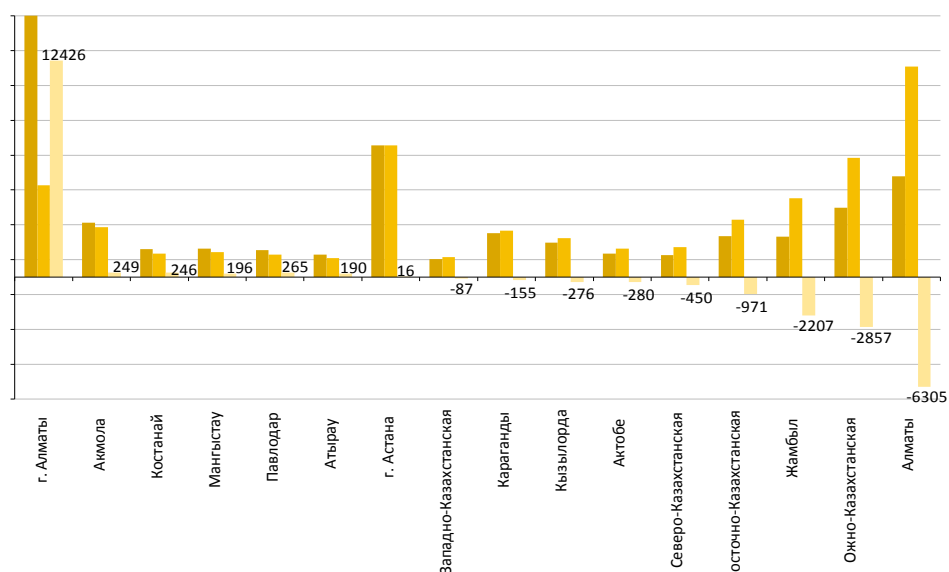

## 2.3 Заболеваемость населения

(по данным РГКП «НПЦСЭиМ» КЗПП МНЭ)

случаев

в процентах к соответствующему периоду предыдущего года

	Туберкулез органов дыхания	ВИЧ- инфекция
Июль 2015г.	774	212
Январь-июль 2015г.	5 386	1 374
2015г.	8 845	2 289
Июль 2016г.	749	252
Январь-июль 2016г.	5 117	1 603

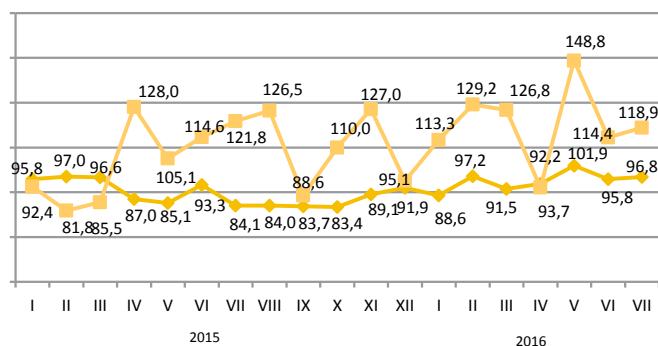

### Уровень заболеваемости отдельными инфекционными заболеваниями в январе-июле 2016г.

Наибольшее распространение среди зарегистрированных инфекционных заболеваний получили острые инфекции верхних дыхательных путей – 4707,8 (в соответствующем периоде 2015г. – 4492,6) случаев на 100000 населения, туберкулез органов дыхания – 49,9 (53,1), острые кишечные инфекции – 62,1 (65,7), сифилис – 27 (30,3), педикулез – 11,3 (11,1) и чесотка – 4 (3,8), вирусные гепатиты – 3,2 (3,5).

### Рост заболеваемости населения отдельными видами инфекционных заболеваний

в процентах

	Июль 2016г. к июню 2016г.	
	всего	из них дети до 14 лет
Бактериальная дизентерия	211,1	238,9

### Число зарегистрированных случаев наиболее распространенных заболеваний

	Январь-июль 2016г.	Июль 2016г.	Январь-июль 2016г. к январю-июлю 2015г., в процентах	Июль 2016г. к июлю 2015г., в процентах	Июль 2016г. к июню 2016г., в процентах
Ротавирусный энтерит					
всего	736	66	80,3	58,4	132,0
из них дети до 14 лет	730	66	80,1	59,5	132,0
сельская местность	-	2	-	18,2	50,0
Бактериальная дизентерия					
всего	261	76	63,0	37,4	211,1
из них дети до 14 лет	137	43	48,8	27,0	238,9
сельская местность	-	26	-	18,1	236,4
Бруцеллез, впервые диагностированный					
всего	609	161	83,1	88,0	104,5
из них дети до 14 лет	57	14	58,8	51,9	127,3
сельская местность	-	133	-	83,6	95,7
Эхинококкоз					
всего	519	82	105,5	118,8	117,1
из них дети до 14 лет	137	21	102,2	100,0	161,5
сельская местность	-	52	-	110,6	126,8

## 2.4 Пенсионное обеспечение и социальная защита населения

(по данным МЗСР)

	Средний размер назначенных пенсий / пособий, тенге	Число получателей, тыс. человек
<b>пенсионная выплата по возрасту<sup>1)</sup></b>		
I квартал 2015г.	39 101	1 828,2
I квартал 2016г.	42 536	1 898,2
<b>государственная базовая пенсионная выплата</b>		
I квартал 2015г.	11 182	1 862,3
I квартал 2016г.	11 965	1 927,6
<b>государственное социальное пособие</b>		
I квартал 2015г.	21 347	667,9
I квартал 2016г.	29 186	674,3
<b>специальное государственное пособие</b>		
I квартал 2015г.	6 070	1 309,4
I квартал 2016г.	6 462	1 318,1
<b>государственная жилищная помощь<sup>2)</sup></b>		
II квартал 2015г.	3 291,2	75,2
II квартал 2016г.	3 329,3	73,2
<b>государственная адресная социальная помощь</b>		
Январь-август 2015г.	2 465,7	34,2
Январь-август 2016г.	2 670,5	25,7

<sup>1)</sup> Лица достигшие пенсионного возраста.

<sup>2)</sup> В графе «Число получателей» указано тысяч семей.

Численность пенсионеров по возрасту за II квартал 2016г. составила 1898218 человек, средний размер назначенной пенсии 42536 тенге. Государственная базовая пенсионная выплата на 2016г. составила 11965 тенге. Средний размер жилищной помощи, назначенной за II квартал 2016г. составил 3329,3 тенге, которую получили 73170 семей. Средний размер адресной социальной помощи, назначенной за январь-август 2016г. составил 2670,5 тенге, которую получили 25676 человека.

### Средний размер и численность получателей пенсий (пособий)

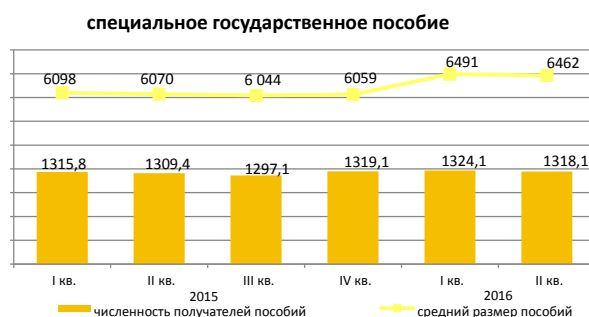
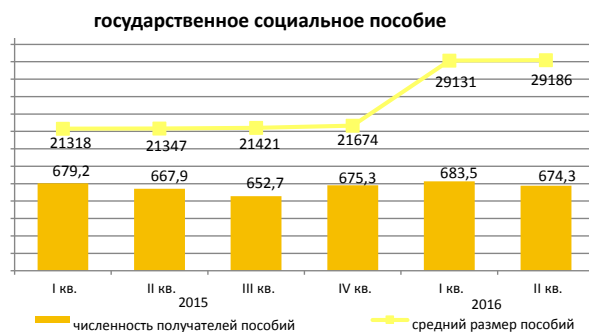
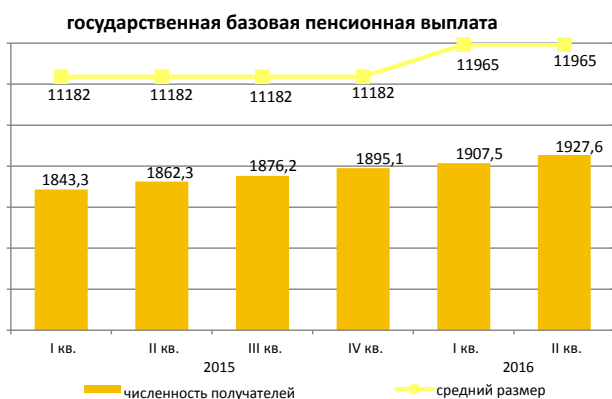
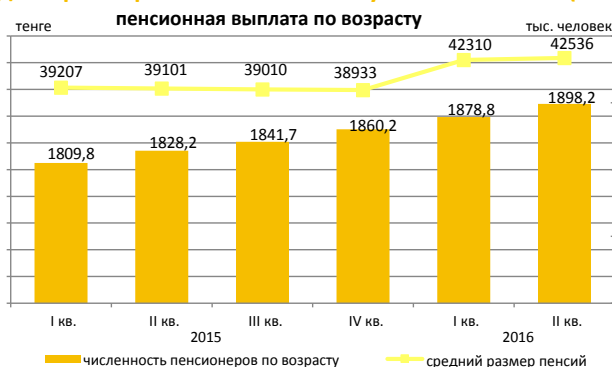

### государственная адресная социальная помощь

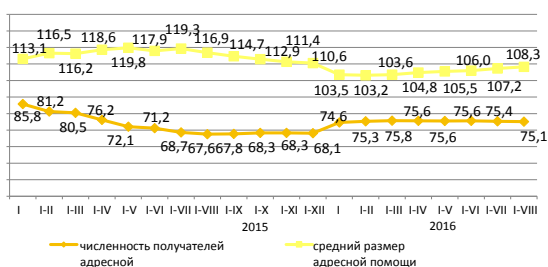

### государственная жилищная помощь

в процентах к соответствующему периоду прошлого года

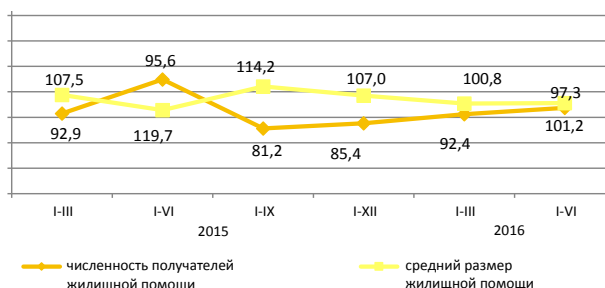

## 2.5 Преступность\*

(по данным КПСиСУ ГП)

	Число зарегистрированных уголовных правонарушений	Из них в отношении	
		женщин	несовершеннолетних
Январь-июль 2015г.	244 475	39 570	2 986
Январь-июль 2016г.	238 473	42 254	1 727

### Уровень зарегистрированных уголовных правонарушений на 10 000 населения

	Всего
Январь-июль 2015г.	241
Январь-июль 2016г.	231

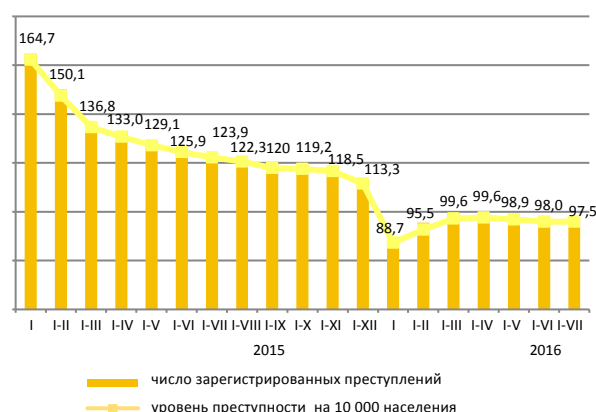

По расследованным в отчетном периоде уголовным правонарушениям в целом по республике установленная сумма материального ущерба составила 379038,8 млн. тенге, из них на уголовные правонарушения в сфере экономической деятельности приходится – 74,6%, против собственности – 22,7%.

Правоохранительными органами республики выявлено 66637 лиц, совершивших уголовные правонарушения (на 14,5% больше, чем в соответствующем периоде 2015г.), привлечено к уголовной ответственности 25850 лиц, что на 6,2% больше, чем в соответствующем периоде 2015г. Из числа выявленных лиц, совершивших уголовные правонарушения, 13,5% составляли женщины (в соответствующем периоде 2015г. – 14,1%), 2,7% - несовершеннолетние (3,1%), 1,7% – выполнявшие государственные функции (2%). Удельный вес лиц, ранее совершавших уголовные правонарушения, составил 35% (4,4%).

В среднем по Казахстану каждый седьмой, совершивший уголовное правонарушение, находился в состоянии алкогольного опьянения, почти каждый шестой – в составе группы. Большую часть всех выявленных лиц, совершивших уголовные правонарушения, составили безработные – 83,5% (в январе-июле 2015г. – 80,7%).

### По категориям уголовных правонарушений

	Январь-июль 2016г.	В процентах к итогу	В процентах к соответствующему периоду предыдущего года
Число зарегистрированных уголовных правонарушений - всего, случаев	238 473	100	97,5
Уголовные правонарушения против личности	10 252	4,3	86,7
из них:			
убийство	501		94,4
умышленное причинение тяжкого вреда здоровью	1 317		103,1
умышленное причинение средней тяжести вреда здоровью	3 894		94,1
Уголовные правонарушения против собственности	179 900	75,4	103,4
из них:			
кражи чужого имущества	129 940		107,5
мошенничество	22 257		87,6
грабеж	6 669		89,3
разбой	480		92,5
вымогательство	384		75,3
Уголовные правонарушения против общественной безопасности и общественного порядка	12 168	5,1	67,6
из них: хулиганство	9 839		61,6
Уголовные правонарушения против здоровья населения и нравственности	6 285	2,6	88,2
из них: уголовные правонарушения, связанные с наркотиками	5 665		87,8
Коррупционные и иные уголовные правонарушения против интересов государственной службы и государственного управления	2 922	1,2	81,0
Воинские уголовные правонарушения	291	0,1	75,8
Транспортные уголовные правонарушения	5 029	2,1	97,9
Другие	21 626	9,1	88,6

\* С 1 января 2015г. введен в действие новый Уголовный кодекс Республики Казахстан (в редакции от 3 июля 2014 года), в который включены новые статьи, а также статьи из КоАП РК.

### 3. Уровень жизни

#### 3.1 Доходы населения

##### Среднедушевые номинальные денежные доходы населения (оценка)

	тенге
	Среднедушевые номинальные денежные доходы населения
2015г.*	67 112
I квартал	61 650
II квартал	66 204
III квартал	67 918
IV квартал	72 676
2016г.*	
I квартал	69 835

\* Предварительные данные.

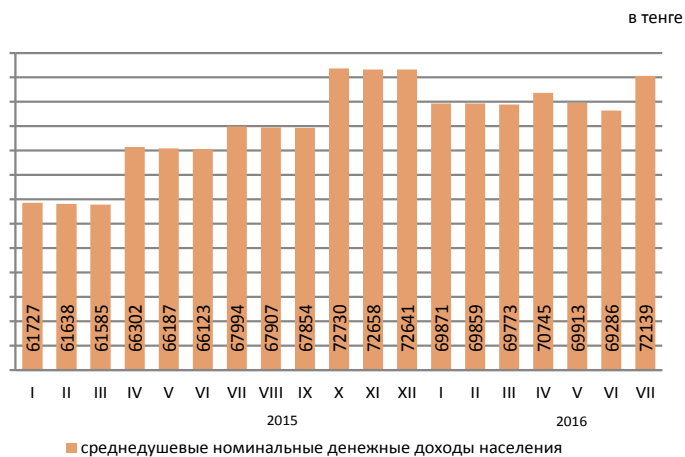

Среднедушевые номинальные денежные доходы населения по оценке в июле 2016г. составили 72139 тенге, что на 6,1% выше, чем в июле 2015г., реальные денежные доходы за указанный период уменьшились на 9,9%.

	в процентах к соответствующему периоду предыдущего года	
	Июль 2016г.	Январь-июль 2016г.
Индекс номинальных денежных доходов	106,1	108,9
Индекс реальных денежных доходов	90,1	93,7

##### Структура денежных доходов

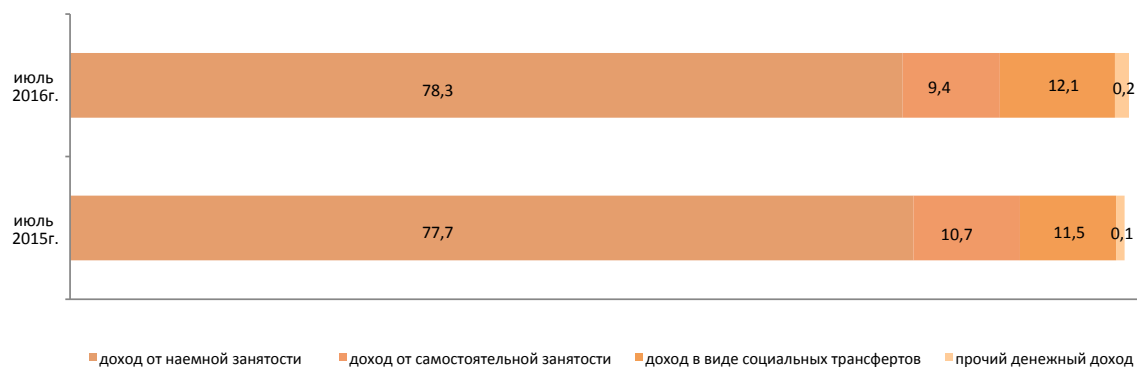

### 3.2 Величина прожиточного минимума

в среднем за год, тенге  
2015г. ....19 647

за месяц, тенге  
Август 2015г. ....20 726  
Август 2016г. ....23 588

в процентах, к соответствующему месяцу предыдущего года, прирост+, снижение-

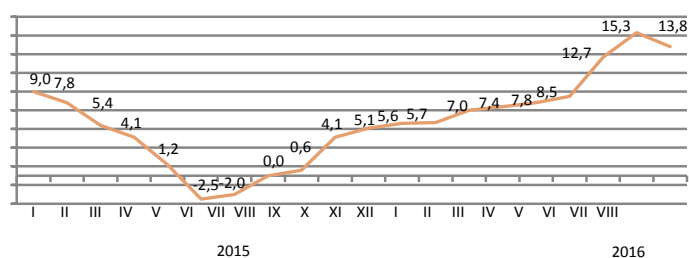

Величина прожиточного минимума в среднем на душу населения, рассчитанная исходя из минимальных норм потребления основных продуктов питания, в августе 2016г. относительно предыдущего месяца увеличилась на 6,6%, августа 2015г. — на 13,8%.

	Август 2016г., тенге	Август 2016г. к		Структура
		июлю 2016г.	декабрю 2015г.	
Величина прожиточного минимума	23 588	106,6	119,0	100,0
в том числе				
продовольственные товары	14 153	106,6	119,0	60,0
непродовольственные товары и услуги	9 435	106,6	119,0	40,0

#### Структура продовольственной корзины

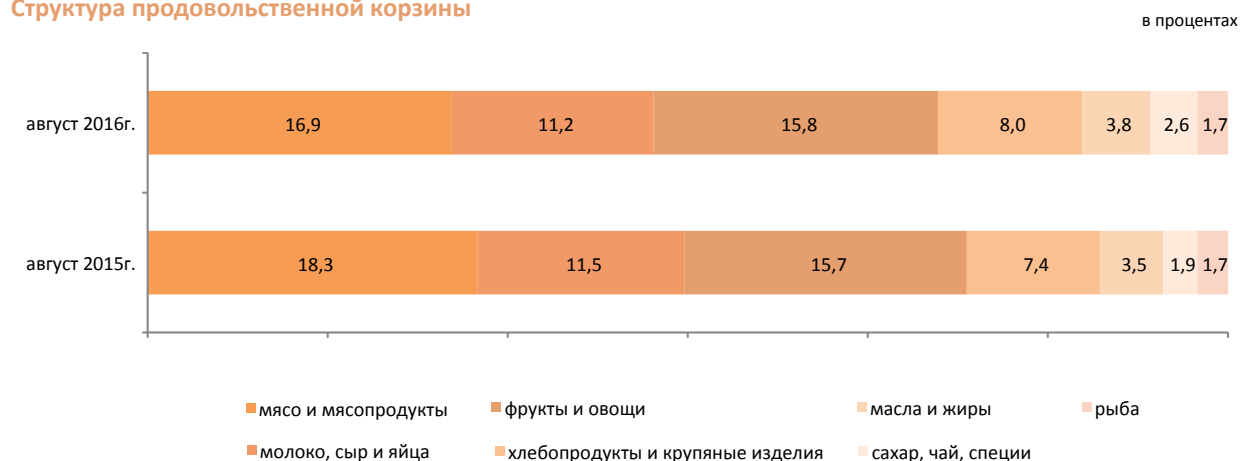

#### По социально-демографическим группам

	Величина прожиточного минимума, тенге			Соотношение с величиной прожиточного минимума, в процентах
	всего	продовольственные товары	непродовольственные товары и платные услуги	
В среднем на душу населения	23 588	14 153	9 435	100,0
дети, до 13 лет	21 380	12 828	8 552	90,6
подростки, 14-17 лет				
юноши	29 237	17 542	11 695	123,9
девочки	22 403	13 442	8 961	95,0
трудоспособное население, старше 18 лет				
мужчины	27 616	16 570	11 046	117,1
женщины	21 903	13 142	8 761	92,9
пенсионеры и пожилые люди	21 696	13 017	8 679	92,0



## 4. Рынок труда и оплата труда

### 4.1 Занятое и безработное население

(по данным КС и МЗСР)

	Уровень безработицы, в процентах	Уровень молодежной безработицы, в процентах	
		15-24 <sup>1)</sup>	15-28 <sup>2)</sup>
2015г. <sup>3)</sup>			
I квартал	5,0	4,2	4,3
II квартал	5,0	4,4	4,5
III квартал	4,9	4,1	4,2
IV квартал	5,0	4,6	4,5
2016г. <sup>3)</sup>			
I квартал	5,0	4,1	4,3
II квартал <sup>4)</sup>	5,0	4,0	4,2
Август (оценка)	5,0	-	-

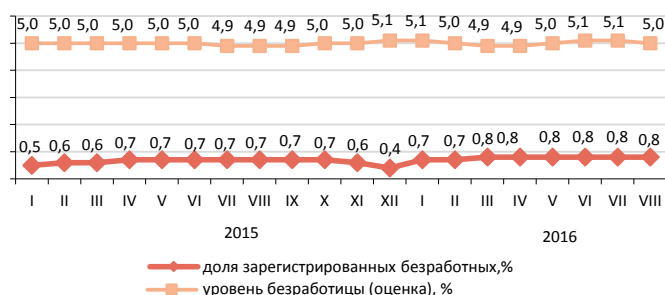

Численность безработных, определяемая по методологии МОТ, в августе 2016г. по оценке составила 448,5 тыс. человек, уровень безработицы – 5%. Официально зарегистрированы в органах занятости в качестве безработных 74,5 тыс. человек (доля зарегистрированных безработных – 0,8%).

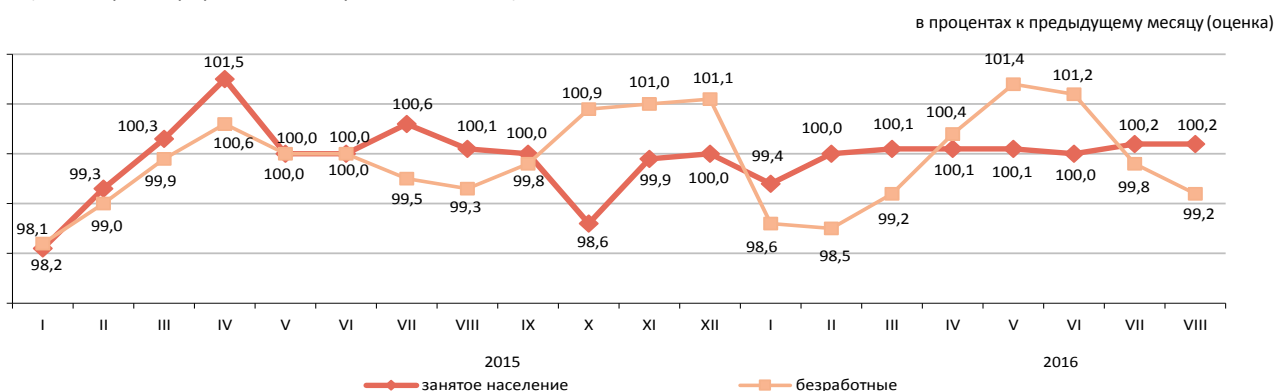

	Август 2016г.	
	тыс. человек	в процентах к июлю 2016г.
Число обратившихся в органы занятости за трудовым посредничеством	33,2	121,3
Число трудоустроенных граждан	20,3	110,4
Направлены на профессиональную подготовку или переподготовку, на повышение квалификации	1,2	в 1,6 раза
Приняли участие в общественных работах	12,6	в 2,8 раза

### 4.2 Оплата труда

	Среднемесячная номинальная заработная плата
Август 2015г. (оценка)	124 051
Август 2016г. (оценка)	142 349

Среднемесячная номинальная заработная плата одного наемного работника по оценке в августе 2016г. составила 142349 тенге.

С 1 января 2016г. минимальная заработная плата установлена в размере 22859 тенге.

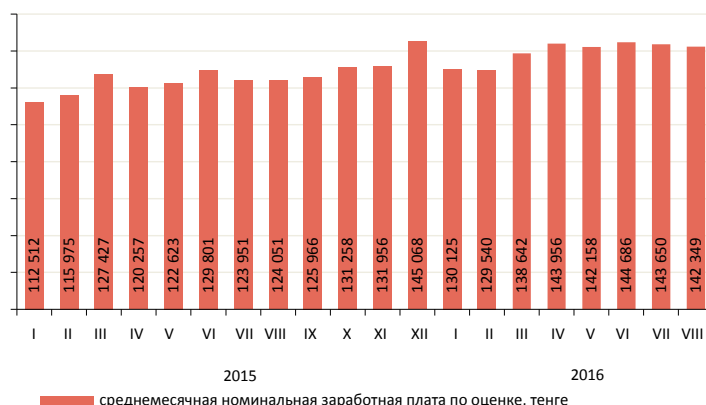

<sup>1)</sup> Согласно стандартам Международной организации труда.

<sup>2)</sup> Согласно Закона РК «О государственной молодежной политике».

<sup>3)</sup> Данные итогов выборочного обследования занятости населения.

<sup>4)</sup> Данные с учетом новых стандартов занятости (19-я МКСТ МОТ).

## 5. Цены

### 5.1 Индекс потребительских цен

на конец периода, в процентах к декабрю предыдущего года

2015г. ....113,6

в процентах к предыдущему месяцу

Август 2015г. ....100,3

Август 2016г. ....100,2

В августе 2016г. снижение цен отмечено на картофель на 15,3%, овощи свежие - на 12,3%, фрукты свежие - на 3,2%, их повышение - на крупы на 3,1%, сахар - на 2,9%, кофе - на 2,5%, соль - на 2,1%, чай - на 1,9%, мясо птицы, масло подсолнечное - по 1,8%, фруктовые и овощные соки - на 1,5%, масло сливочное несоленое - на 1,4%, хлеб - на 1,3%.

Прирост цен на канцелярские товары составил 6,3%, детскую одежду - 2,2%, детскую обувь - 2,1%, товары личного пользования - 0,9%, автомобили - 0,8%, фармацевтические препараты, моющие и чистящие средства - по 0,7%. Дизельное топливо подорожало на 14,5%, сжиженный газ (в баллонах) - на 10,4%.

Уровень цен на услуги по текущему содержанию и ремонту жилых помещений вырос на 1%, пассажирского транспорта - на 0,7%, общественного питания - на 0,5%.

в процентах к предыдущему месяцу, прирост +, снижение -

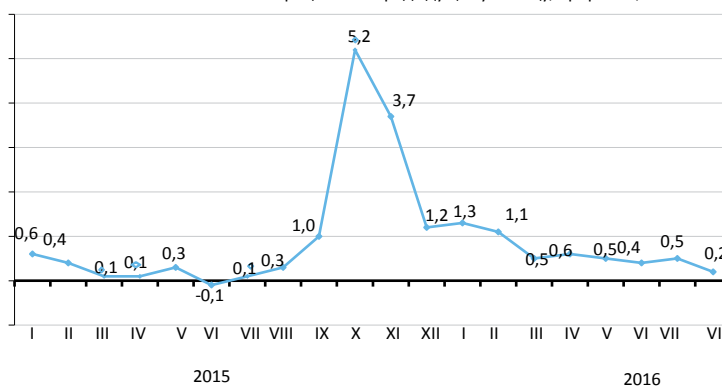

	Август 2016г. к				в процентах
	июлю 2016г.	декабрю 2015г.	августу 2015г.	декабрю 2010г.	Январь-август 2016г. к январю-августу 2015г.
Товары и услуги	100,2	105,4	117,6	153,3	116,4
Продовольственные товары	99,6	105,2	115,7	149,7	113,7
Непродовольственные товары	100,9	106,1	128,3	157,8	126,7
Платные услуги для населения	100,2	104,9	109,8	152,9	109,6

в процентах к предыдущему месяцу, прирост

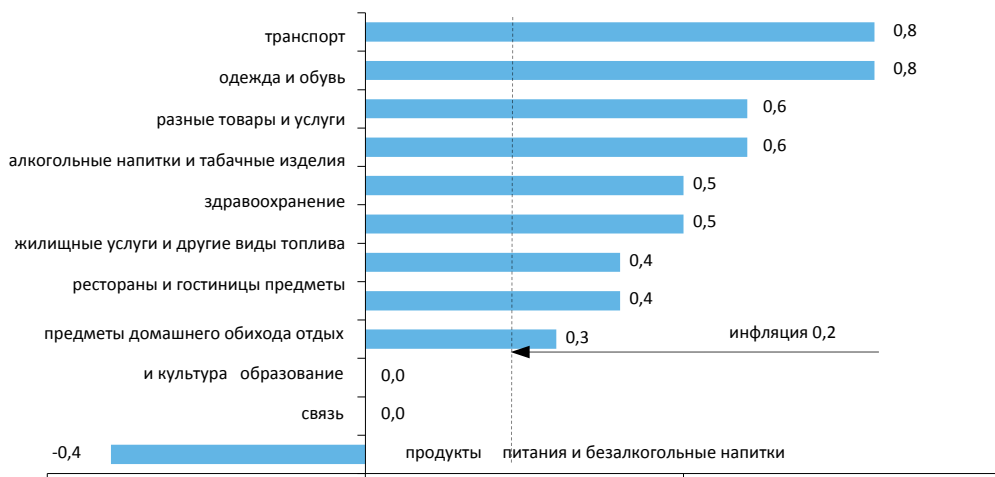

в процентах

	Август 2016г. к				Январь-август 2016г. к январю-августу 2015г.
	июлю 2016г.	декабрю 2015г.	августу 2015г.	декабрю 2010г.	
Индекс потребительских цен	100,2	105,4	117,6	153,3	116,4
Базовый индекс потребительских цен	100,7	106,2	118,1	155,6	116,7
Индекс цен для групп населения:					
с наименьшими денежными доходами	100,2	106,7	117,7	153,4	115,4
с наибольшими денежными доходами	100,3	105,5	117,7	153,4	116,7

## 5.2 Индекс цен предприятий-производителей

### На промышленную продукцию

на конец периода, в процентах к декабрю предыдущего года

2015г. .... 95,2

в процентах к предыдущему месяцу

Август 2015г. .... 98,0

Август 2016г. .... 99,3



### На приобретенную продукцию производственно-технического назначения

на конец периода, в процентах к декабрю предыдущего года

2015г. .... 105,6

в процентах к предыдущему месяцу

Август 2015г. .... 100,1

Август 2016г. .... 101,7



В августе текущего года уменьшение цен предприятий-производителей отмечено на уголь - на 3,5%, нефть - на 3,3%, металлические руды - на 2,4%, их увеличение на топливо дизельное на 8,9%, газ природный - на 3,7%. Цены на цинк стали выше на 13%, свинец - на 11,6%, благородные металлы - на 8,1%, медь - на 6,4%, алюминий - на 5,1%, ферросплавы - на 2,1%, прокат черных металлов - на 1,5%.

Сахар подорожал на 6,1%, мясо птицы - на 2,7%, мука ржаная - на 2,3%, пшеничная - на 0,6%, маргарин - на 1%, хлеб - на 0,7%, растительное масло - на 0,6%, рис подешевел на 1,6%, чай - на 1,1%, макаронные изделия - на 1%.

	Август 2016г. к				в процентах
	июлю 2016г.	августу 2015г.	декабрю 2015г.	декабрю 2010г.	Январь-август 2016г. к январю-августу 2015г.
Промышленность - всего	99,3	126,3	113,2	129,7	115,3
Произведенная продукция	99,2	129,0	114,4	128,4	116,2
Услуги производственного характера	100,0	104,6	102,6	148,1	107,9
Базовый индекс (без учета изменения цен на нефть и металлы)	100,1	118,2	109,3	139,6	112,1

### По видам экономической деятельности

	Август 2016г. к								в процентах
	июлю 2016г.		августу 2015г.		декабрю 2015г.		декабрю 2010г.		
	на промышленную продукцию	на приобретенную продукцию	на промышленную продукцию	на приобретенную продукцию	на промышленную продукцию	на приобретенную продукцию	на промышленную продукцию	на приобретенную продукцию	
Горнодобывающая промышленность и разработка карьеров	97,1	99,9	124,1	105,3	112,8	101,2	114,0	160,7	
Обрабатывающая промышленность	102,6	102,1	135,3	130,9	115,4	110,9	150,2	140,2	
Электроснабжение, подача газа, пара и воздушное кондиционирование	101,7	101,4	109,5	105,6	107,9	105,7	176,1	171,8	
Водоснабжение; канализационная система, контроль над сбором и распределением отходов	100,1	...	110,4	...	106,1	...	174,1	...	

### По видам энергоресурсов

	Август 2016г. к				Январь-август 2016г. к январю-августу 2015г.
	июлю 2016г.	августу 2015г.	декабрю 2015г.	декабрю 2010г.	
Энергоресурсы, всего	97,7	122,1	112,2	118,2	108,6
Сырьевые энергоресурсы	96,7	123,1	112,7	111,4	108,3
Нефтепродукты	106,9	131,3	109,9	149,7	118,0
Электроэнергия	103,0	108,6	108,8	183,0	107,7

## 5.3 Индексы цен в сельском хозяйстве

### На продукцию сельского хозяйства

в процентах к предыдущему месяцу, прирост +, снижение -

на конец периода, в процентах к  
декабрю предыдущего года

2015г ..... 102,7

в процентах к предыдущему месяцу

Август 2015г. .... 99,5

Август 2016г. .... 100,3

В августе 2016г. по сравнению с предыдущим месяцем цены на пшеницу мягкую и овес повысились по 0,3%, а на пшеницу твердую - снизились на 0,5%.

Овощная продукция подешевела на 0,6%. Цены на свеклу столовую повысились на 4%, морковь столовую - на 1,6%, картофель - на 1,1%, лук репчатый - на 0,3%, а на помидоры - снизились на 6,3%, огурцы - на 3,7%, капусту - на 0,1%. Культуры бахчевые подорожали на 4,7%, бобы соевые - на 0,3%.

Мясо птиц подорожало на 1,3%, свиней - на 0,2%, скота крупного рогатого и лошадей - по 0,1%. Цены на яйца куриные повысились на 1%, молоко сырое и шерсть овечью - по 0,5%.

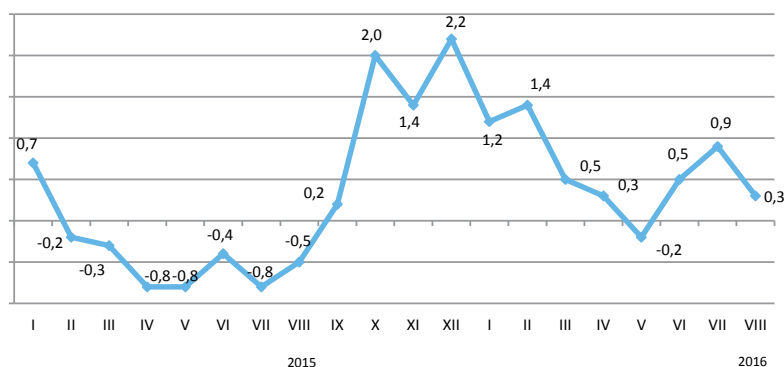

	Август 2016г. к				Январь-август 2016г. к январю-августу 2015г.
	июлю 2016г.	декабрю 2015г.	августу 2015г.	декабрю 2010г.	
Производство сельского хозяйства	100,3	105,2	111,4	137,0	107,3
Производство растениеводства	100,2	106,9	109,7	133,2	106,7
Производство животноводства	100,4	102,6	114,0	133,6	108,2

в процентах к предыдущему месяцу, прирост +, снижение -

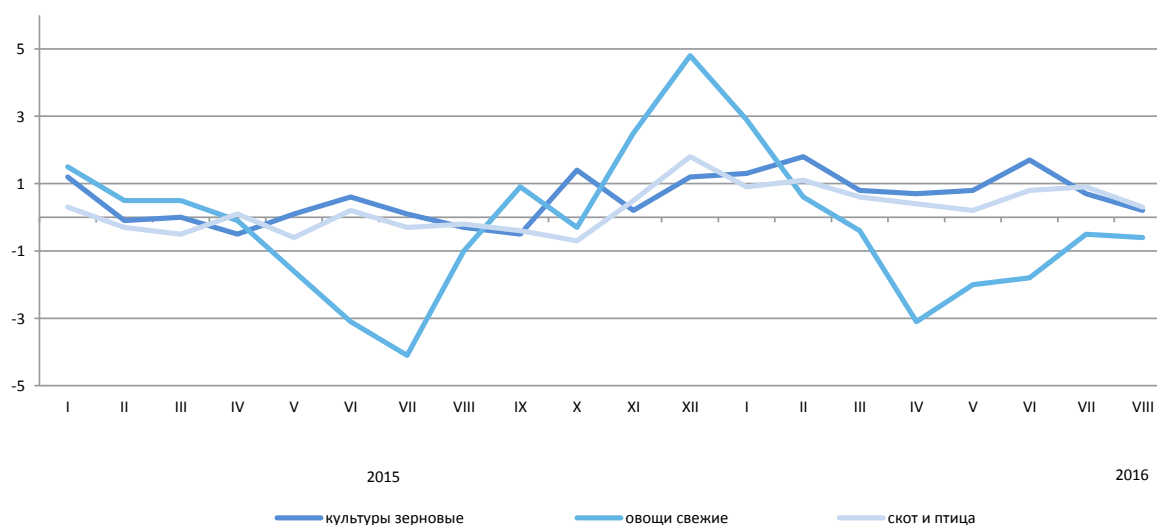

### По видам продукции сельского хозяйства

в процентах

	Август 2016г. к				Январь-август 2016г. к январю-августу 2015г.
	июлю 2016г.	декабрю 2015г.	августу 2015г.	декабрю 2010г.	
Пшеница	100,2	109,4	111,7	133,0	108,2
Ячмень	100,0	105,9	107,9	148,9	105,8
Овес	100,3	102,1	101,3	124,5	101,7
Гречиха	100,0	113,7	155,9	100,0	159,3
Картофель	101,1	98,2	94,7	93,8	91,0
Скот крупный рогатый	100,1	104,4	105,2	144,7	104,2
Лошади	100,1	100,6	99,5	133,4	97,9
Овцы	100,0	101,7	101,0	168,2	100,1
Свины	100,2	102,9	101,9	111,7	99,2
Птица	101,3	112,3	118,0	125,2	108,4
Молоко сырое	100,5	102,6	109,8	130,0	102,2
Яйца	101,0	88,1	165,5	95,6	139,0

## 5.4 Индекс цен в строительстве

	на конец периода, в процентах к декабрю предыдущего года
2015г.....	102,8
	в процентах к предыдущему месяцу
Август 2015г.....	100,3
Август 2016г.....	100,1

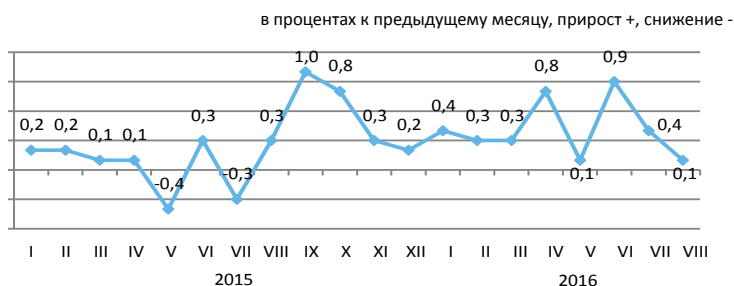

В августе текущего года по сравнению с предыдущим месяцем цены приобретения строительными организациями стекла листового повысились на 10,1%, проводов и кабелей – на 5,9%, изделий строительных из пластмассы – на 3,1%, красок и эмалей, гипсокартона – по 0,7%, битума – на 0,4%, кирпича – на 0,3%.

Трубы, стержни и прутки стали дешевле по 1%, гипс – на 0,7%, прокат плоский и песок строительный – по 0,2%, щебень – на 0,1%.

	Август 2016г. к				в процентах
	июлю 2016г.	декабрю 2015г.	августу 2015г.	декабрю 2010г.	Январь-август 2016г. к январю-августу 2015г.
Строительство	100,1	103,4	105,8	126,4	104,4
Строительно-монтажные работы	100,0	103,3	105,8	127,9	104,7
Машины и оборудование	100,3	102,7	104,8	120,2	102,4
Прочие работы и затраты	100,6	104,0	105,8	128,7	105,3

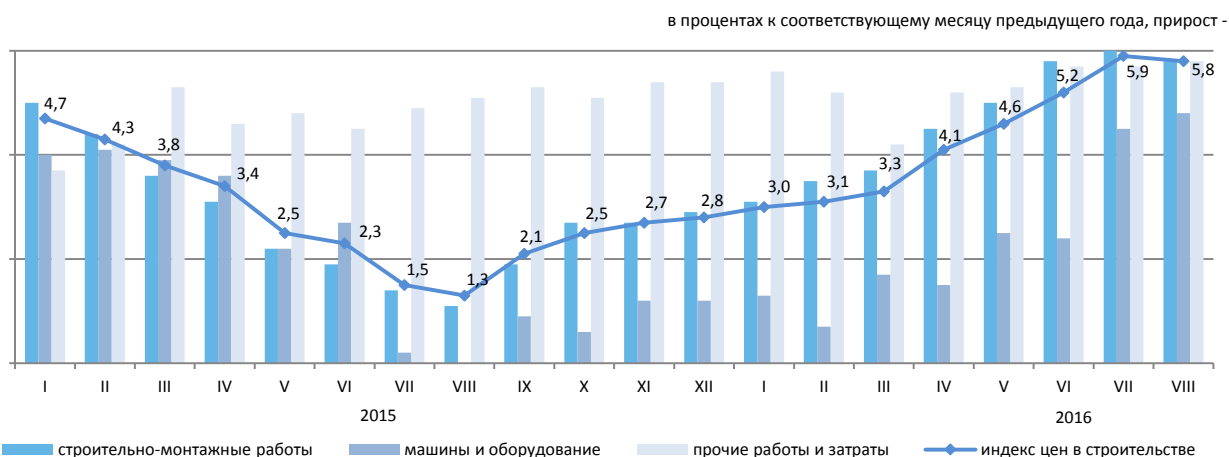

### Индекс цен на приобретенные строительные материалы

	Август 2016г. к				в процентах
	июлю 2016г.	декабрю 2015г.	августу 2015г.	декабрю 2010г.	Январь-август 2016г. к январю-августу 2015г.
Продукция горнодобывающей промышленности	99,9	100,8	99,0	112,2	100,2
Древесина и изделия из древесины	100,0	100,0	100,6	106,2	101,2
Краски, лаки и покрытия аналогичные	102,3	105,8	105,9	112,9	101,3
Плитки и плиты керамические	100,2	104,2	107,1	120,5	109,7
Портландцемент	100,6	101,1	102,1	101,3	98,5
Изделия из бетона для строительных целей	100,0	104,1	104,0	109,6	100,5
Бетоны и растворы	100,3	99,0	99,4	108,5	98,8
Металлы черные основные	99,2	103,9	106,4	104,7	103,1
Металлоконструкции строительные сборные	100,0	100,0	100,6	112,0	101,0

## 5.5 Цены на рынке жилья

### Изменение цен продажи нового жилья

на конец периода, в процентах к декабрю предыдущего года	
2015г. ....	115,8
в процентах к предыдущему месяцу	
Август 2015г. ....	104,2
Август 2016г. ....	99,8

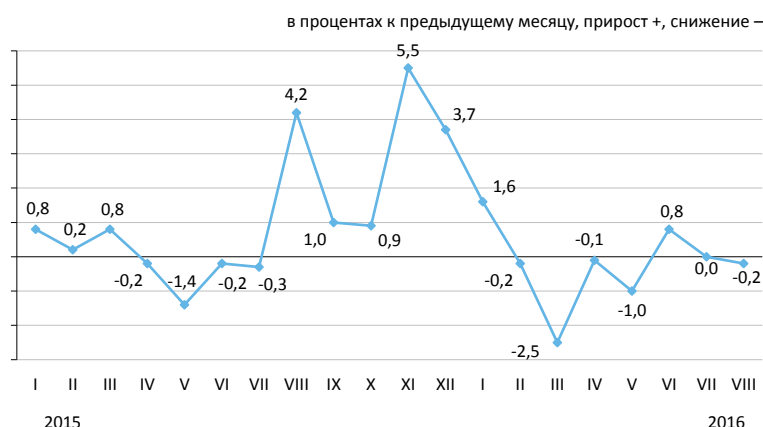

### Изменение цен перепродажи благоустроенного жилья

на конец периода, в процентах к декабрю предыдущего года	
2015г. ....	109,1
в процентах к предыдущему месяцу	
Август 2015г. ....	103,9
Август 2016г. ....	100,0

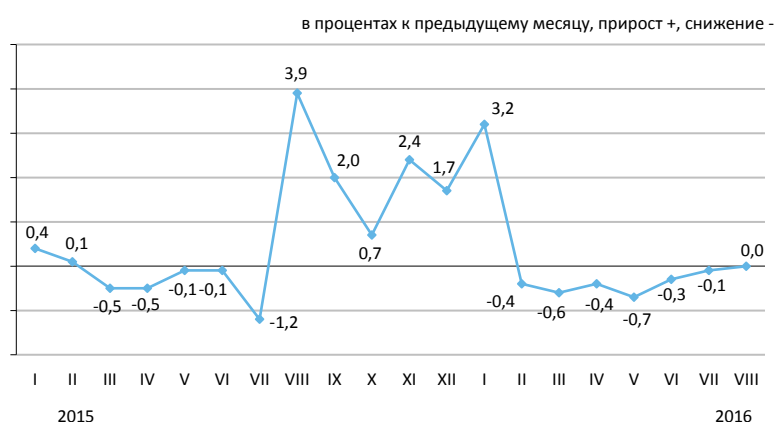

### Изменение арендной платы за благоустроенное жилье

на конец периода, в процентах к декабрю предыдущего года	
2015г. ....	103,5
в процентах к предыдущему месяцу	
Август 2015г. ....	100,1
Август 2016г. ....	100,4

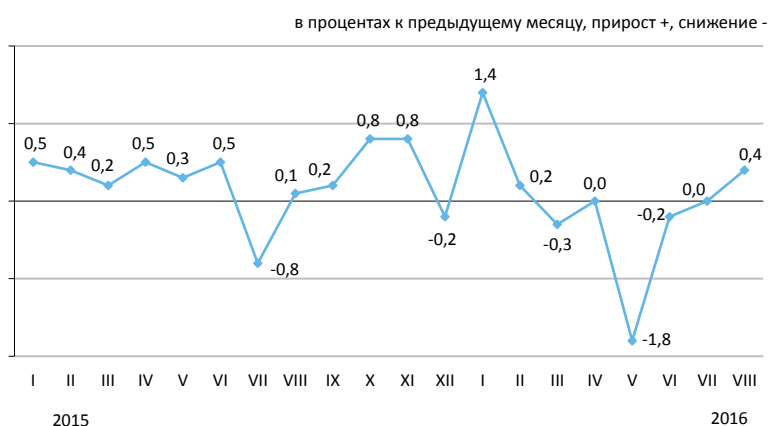

В августе 2016г. в среднем по республике цена продажи нового жилья снизилась на 0,2%, а перепродажи благоустроенного жилья – не изменилась. Арендная плата за благоустроенное жилье повысилась на 0,4%.

	Цена за 1 кв.м, тенге	Август 2016г. к				Январь-август 2016г. к январю-августу 2015г.
		июлю 2016г.	декабрю 2015г.	августу 2015г.	декабрю 2010г.	
Продажа нового жилья	252 198*	-0,2	-1,7	9,6	67,0	13,6
Перепродажа благоустроенного жилья	191 370	0,0	0,7	7,8	79,3	10,9
Арендная плата за благоустроенное жилье	1 277	0,4	-0,3	1,3	52,6	2,3

\* Цена за один квадратный метр общей площади квартир с черновой, чистовой отделкой.

## 5.6 Индекс цен оптовых продаж

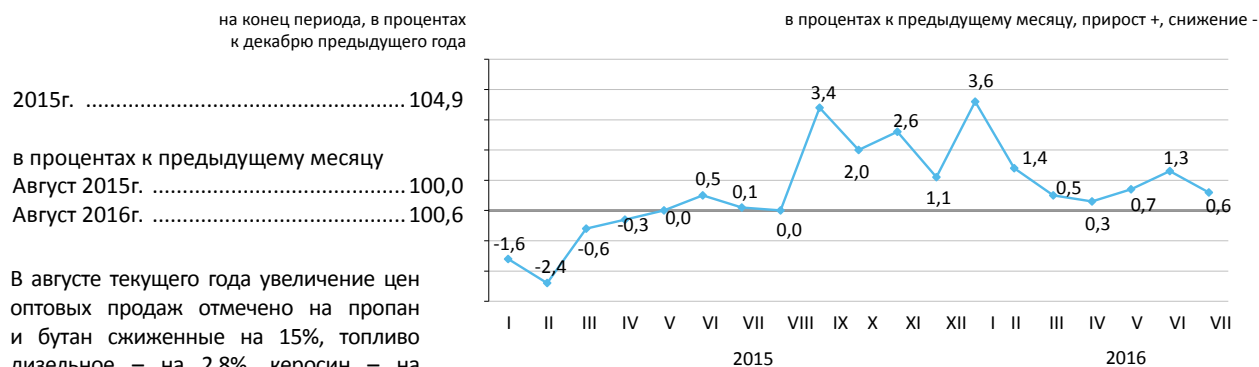

В августе текущего года увеличение цен оптовых продаж отмечено на пропан и бутан сжиженные на 15%, топливо дизельное – на 2,8%, керосин – на 1,6%, нефть сырую – на 0,9%, металлы черные – на 0,6%. Макаронные изделия подорожали на 2,5%, сахар – на 2,3%, кофе – на 2%, масло подсолнечное – на 1,8%, конфеты шоколадные – на 1,7%, масло сливочное – на 1,5%, рыба – на 1,2%, картофель подешевел на 6,4%.

	Август 2016г. к				Январь-август 2016г. к январю-августу 2015г.
	июлю 2016г.	августу 2015г.	декабрю 2015г.	декабрю 2010г.	
Товары и продукция - всего	100,6	119,4	109,1	144,9	116,4
Потребительские товары	100,4	119,3	109,2	151,2	118,0
Продукция промежуточного потребления	100,9	117,5	109,5	135,5	110,3
Средства производства	100,6	128,0	106,1	137,8	125,6

### Товары классифицированные по конечному назначению

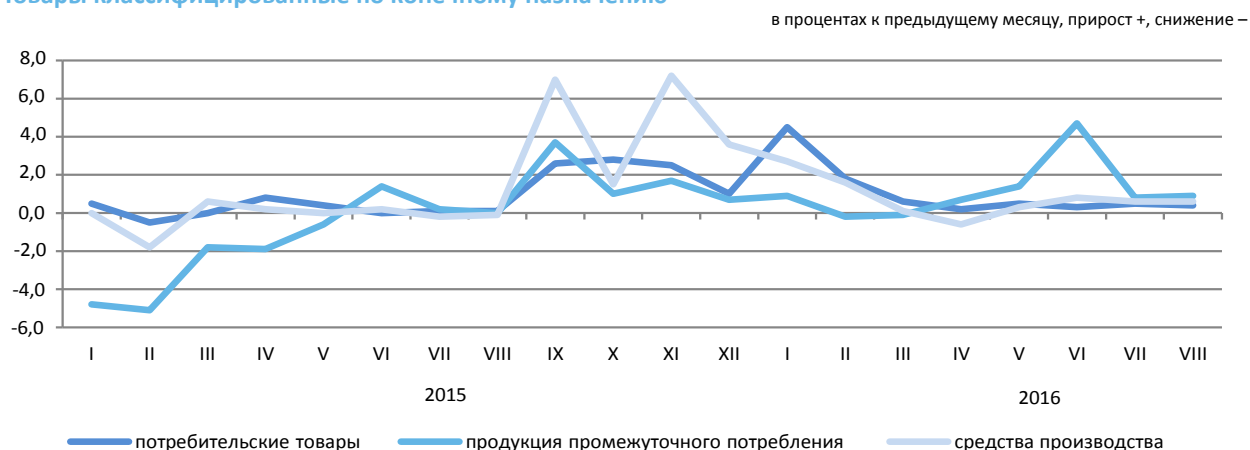

### По основным группам

	Август 2016г. к				Январь-август 2016г. к январю-августу 2015г.
	июлю 2016г.	августу 2015г.	декабрю 2015г.	декабрю 2010г.	
Фрукты и овощи свежие	94,6	132,0	112,4	141,7	120,1
Мясо и мясные продукты	99,7	113,1	105,8	148,4	107,4
Продукты молочные, яйца, масла и жиры	100,7	116,1	107,5	137,0	111,7
Сахар, шоколад, изделия кондитерские	101,0	132,8	109,8	150,8	130,2
Кофе, чай, какао и пряности	100,6	121,9	108,5	145,8	120,2
Детали и принадлежности для автомобилей	100,5	112,2	103,7	141,6	113,8
Посуда и средства чистящие	101,0	115,7	106,8	142,3	111,9
Товары и препараты фармацевтические и медицинские	100,3	124,2	111,4	167,6	124,2
Топливо твердое, жидкое, газообразное	101,5	116,5	110,1	130,3	107,1
Товары химические	100,7	122,5	110,5	145,3	118,1
Шины	100,8	117,8	107,4	122,6	110,8

## 5.7 Индексы тарифов на услуги транспорта, почтовые, курьерские и связи для юридических лиц

### На услуги грузового транспорта

	на конец периода, в процентах к декабрю предыдущего года
2015г. ....	125,9
	в процентах к предыдущему месяцу
Август 2015г. ....	100,3
Август 2016г. ....	100,8

в процентах к предыдущему месяцу, прирост +, снижение -



### По видам грузового транспорта

В августе 2016г. по сравнению с предыдущим месяцем тарифы на услуги трубопроводного транспорта повысились на 1,1%, железнодорожного - на 0,5%, а автомобильного транспорта снизились на 0,1%.

Тарифы на услуги воздушного и внутреннего водного видов транспорта остались без изменений.

	Август 2016г. к			
	июлю 2016г.	декабрю 2015г.	августу 2015г.	декабрю 2010г.
Грузовой транспорт	100,8	105,9	131,2	209,4
Автомобильный	99,9	100,6	100,6	112,6
Железнодорожный	100,5	104,9	124,9	190,1
Воздушный	100,0	122,3	122,3	127,7
Трубопроводный	101,1	107,7	142,5	241,1
Внутренний водный	100,0	100,0	100,0	123,4

### На услуги почтовые и курьерские

	на конец периода, в процентах к декабрю предыдущего года
2015г. ....	112,0
	в процентах к предыдущему месяцу
Август 2015г. ....	100,0
Август 2016г. ....	106,1

в процентах к предыдущему месяцу, прирост +, снижение -

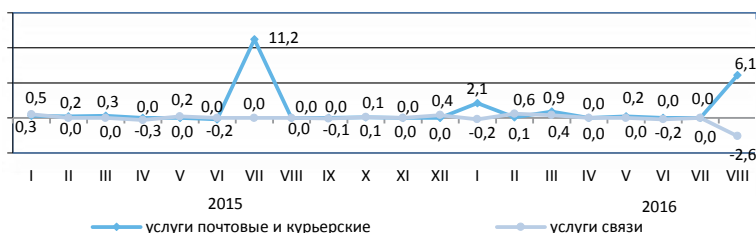

### На услуги связи

	на конец периода, в процентах к декабрю предыдущего года
2015г. ....	100,7
	в процентах к предыдущему месяцу
Август 2015г. ....	100,0
Август 2016г. ....	97,4

### По видам услуг почтовых, курьерских и связи

	Август 2016г. к			
	июлю 2016г.	декабрю 2015г.	августу 2015г.	декабрю 2010г.
Услуги почтовые и курьерские	106,1	109,8	109,9	148,8
Услуги почтовые	116,2	122,1	122,1	246,5
Услуги курьерские	100,0	102,5	102,7	100,6
Услуги связи	97,4	97,9	98,2	76,3
Местная телефонная связь	100,0	100,1	100,1	97,8
Междугородная телефонная связь	90,1	92,2	94,6	92,9
Услуги по предоставлению доступа к Интернет по проводным сетям	94,6	95,3	95,3	52,0
Услуги мобильной связи	100,0	98,8	98,8	92,1
Услуги по предоставлению доступа к Интернет по беспроводным сетям	96,5	96,3	95,8	76,9
Услуги телекоммуникационные прочие	100,0	100,7	100,3	85,0



## 5.8 Индексы цен внешней торговли\*

### Экспортные поставки

	на конец периода, в процентах к декабрю предыдущего года
2015г.....	73,5
	в процентах к предыдущему месяцу
Июль 2015г.....	97,2
Июль 2016г.....	104,6

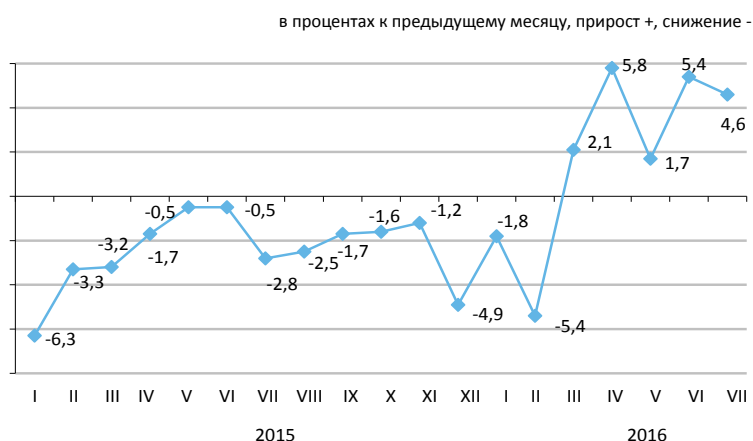

### Импортные поступления

	на конец периода, в процентах к декабрю предыдущего года
2015г.....	89,0
	в процентах к предыдущему месяцу
Июль 2015г.....	99,3
Июль 2016г.....	101,2



В июле текущего года повышение цен экспортных поставок отмечено на цинк на 9,3%, на руды цветных и черных металлов — на 4,2%, уголь — на 3,7%, нефть — на 3,6%, их снижение — на медь на 0,5%. Из импортируемой продукции табак подорожал на 6%, древесина — на 3,5%, молочная продукция — на 2,7%, колбасные изделия — на 2,6%, обувь — на 2,3%, чай — подешевел на 3%, какао — на 2,2%.

	Июль 2016г. к			Январь-июль 2016г. к январю-июлю 2015г.
	июню 2016г.	июлю 2015г.	декабрю 2015г.	
Экспорт - всего	104,6	106,3	112,6	90,5
Сырье	105,8	103,9	112,4	84,0
Полуфабрикаты	101,6	111,3	113,7	104,3
Готовые товары	101,8	84,9	109,5	88,1
Импорт - всего	101,2	114,7	112,0	110,2
Сырье	101,8	113,7	103,1	114,6
Полуфабрикаты	101,6	107,3	107,1	104,2
Готовые товары	101,1	116,2	113,7	111,0

### По группам продукции

	Экспортные поставки			Импортные поступления		
	июль 2016г. к			июль 2016г. к		
	июню 2016г.	июлю 2015г.	декабрю 2015г.	июню 2016г.	июлю 2015г.	декабрю 2015г.
Молочная продукция, яйца птиц	100,8	98,8	106,1	102,7	103,1	105,9
Зерновые культуры	100,6	97,6	123,6	100,0	102,9	101,9
Сахар и кондитерские изделия из сахара	102,4	105,2	115,3	101,1	110,0	107,8
Алкогольные и безалкогольные напитки	109,9	163,2	175,4	100,9	117,7	129,0
Минеральные продукты	106,1	103,8	111,7	102,4	95,3	99,3
Черные и цветные металлы	102,1	111,1	119,0	101,5	111,7	111,0
Продукция химической промышленности	99,1	113,7	107,6	101,3	120,3	112,7
Пластмассы и изделия из них	101,2	113,9	107,7	101,1	116,8	114,3
Текстиль и текстильные изделия	102,0	135,7	128,5	101,4	132,0	117,7

\* С января 2016г. индексы цен экспортных поставок, импортных поступлений характеризуют изменение цен внешнеторговых сделок, выраженных в тенге (в предыдущие годы — в долларах США).

## 5.9 Индекс цен на аренду коммерческой недвижимости

на конец периода,  
в процентах к декабрю предыдущего года

2015г.....102,1

в процентах к предыдущему месяцу

Август 2015г.....100,0

Август 2016г.....100,0

в процентах к предыдущему месяцу, прирост+, снижение-

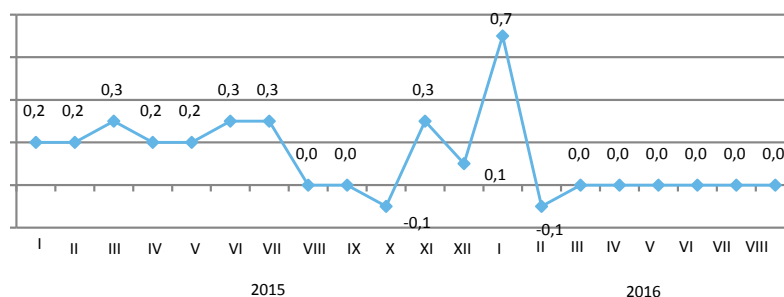

В августе 2016г. по сравнению с предыдущим месяцем цены на аренду ресторанов и пунктов общественного питания повысились на 0,4%, прочих типов коммерческой недвижимости – на 0,3%, помещений административно-офисного назначения – на 0,1%.

Аренда производственных помещений стала дешевле на 0,3%, пунктов бытового обслуживания, сервиса – на 0,2%, торговых помещений – на 0,1%.

Индексы цен на аренду складских помещений и паркингов составили по 100%.

в процентах

	Август 2016г. к				Январь-август 2016г. к январю-августу 2015г.
	июлю 2016г.	августу 2015г.	декабрю 2015г.	декабрю 2010г.	
Аренда коммерческой недвижимости	100,0	101,1	100,8	116,7	101,7
Помещения административно-офисного назначения	100,1	101,9	101,1	113,9	102,3
Торговые помещения	99,9	100,4	100,6	118,2	101,4
Рестораны и пункты общественного питания	100,4	102,2	100,9	114,4	102,9
Пункты бытового обслуживания, сервиса	99,8	99,4	99,7	125,2	100,3
Складские помещения	100,0	100,8	100,7	115,7	101,1
Производственные помещения	99,7	103,7	101,8	123,5	103,1
Паркинги	100,0	100,3	100,4	106,3	100,6
Прочие типы коммерческой недвижимости	100,3	102,8	102,1	115,2	103,8

в процентах к соответствующему месяцу предыдущего года, прирост

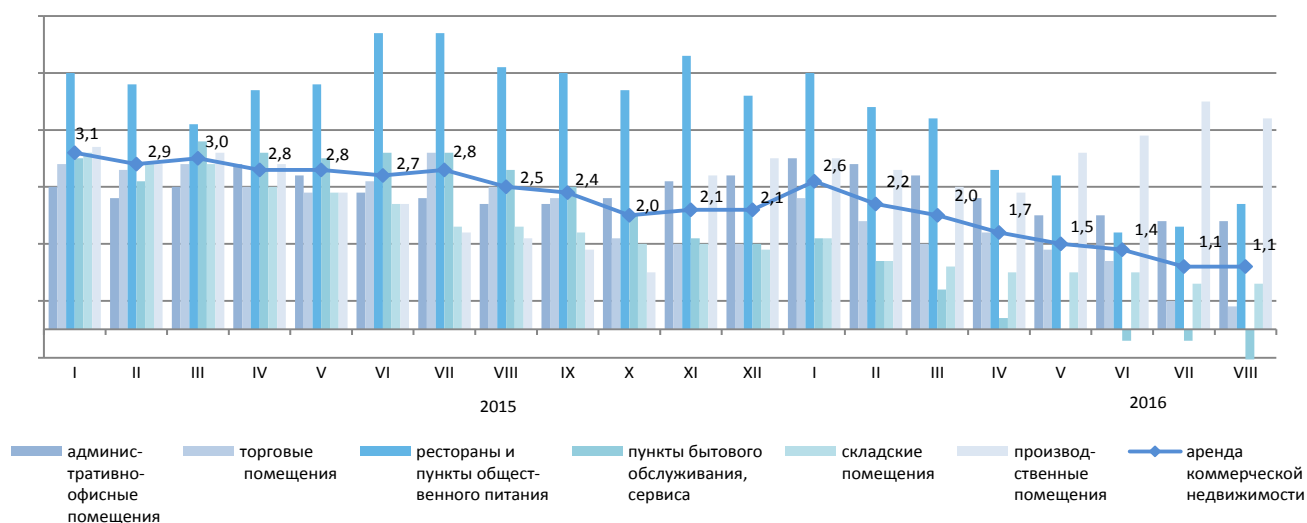

## 6. Национальная экономика

### 6.1 Краткосрочный экономический индикатор

в процентах к соответствующему месяцу предыдущего года		
	2015	2016
Январь	101,1	98,5
Февраль	102,7	100,3
Март	102,2	99,1
Апрель	101,4	98,3
Май	102,8	98,2
Июнь	102,4	100,3
Июль	100,4	100,6
Август	96,6	100,2
Сентябрь	99,7	
Октябрь	98,0	
Ноябрь	100,1	
Декабрь	100,2	



в процентах к соответствующему периоду предыдущего года		
	2015	2016
Январь	101,1	98,5
Январь-февраль	101,9	99,5
Январь-март	102,0	99,4
Январь-апрель	101,7	99,1
Январь-май	102,0	99,0
Январь-июнь	102,0	99,3
Январь-июль	101,7	99,5
Январь-август	101,0	99,5
Январь-сентябрь	100,8	
Январь-октябрь	100,5	
Январь-ноябрь	100,4	
Январь-декабрь	100,4	

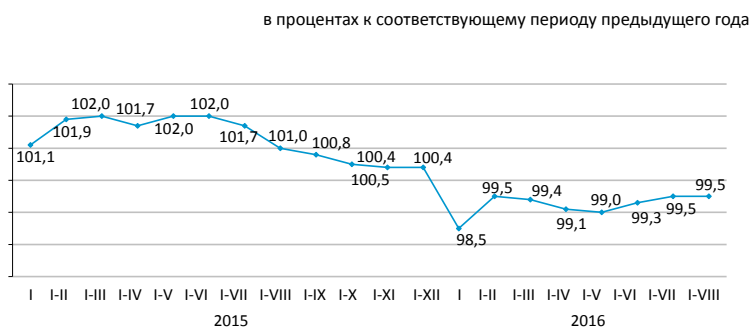

Краткосрочный экономический индикатор – показатель, характеризующий тенденции развития экономики. Его расчет осуществляется для обеспечения оперативности и базируется на изменении индексов выпуска по базовым отраслям: сельское хозяйство, промышленность, строительство, торговля, транспорт и связь. Доля указанных отраслей в объеме ВВП составляет более 60%.

## 6.2 Валовой внутренний продукт

ИФО, в процентах к соответствующему  
периоду предыдущего года

2006г. ....	110,7
2007г. ....	108,9
2008г. ....	103,3
2009г. ....	101,2
2010г. ....	107,3
2011г. ....	107,4
2012г. ....	104,8
2013г. ....	106,0
2014г. ....	104,2
2015г. ....	101,2
Январь-июнь 2016г.* .....	100,1

в процентах к предыдущему году

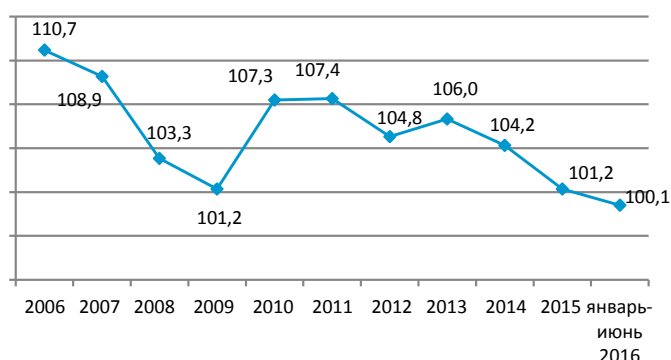

### Производство товаров и услуг

В структуре ВВП за январь-июнь 2016г. по предварительным данным производство товаров составило 35,4%, производство услуг 58,2%. Основную долю в производстве ВВП занимает промышленность 27,8%, оптовая и розничная торговля; ремонт автомобилей и мотоциклов – 15,8%.

в процентах к соответствующему периоду предыдущего года

	Январь-июнь 2016г.*		
	ВДС, млн. тенге	индекс физического объема	дефлятор
Производство товаров	6 835 916,0	99,8	112,5
Производство услуг	11 281 948,2	100,0	114,3

### ВВП по видам экономической деятельности

в процентах к соответствующему периоду предыдущего года

	ВДС, млн. тенге	Индекс физического объема	Дефлятор	Структура ВВП, в процентах к итогу
		январь-июнь 2016г.*		
Валовой внутренний продукт	19 354 328,9	100,1	115,1	100,0
Сельское, лесное и рыбное хозяйство	479 991,4	102,7	107,4	2,5
Промышленность	5 372 904,4	98,2	114,9	27,8
Строительство	983 020,2	106,6	103,2	5,1
Оптовая и розничная торговля; ремонт автомобилей и мотоциклов	3 051 022,8	95,1	115,2	15,8
Транспорт и складирование	1 623 609,2	104,2	113,8	8,4
Услуги по проживанию и питанию	176 363,8	101,8	111,7	0,9
Информация и связь	326 216,8	95,9	90,0	1,7
Финансовая и страховая деятельность	783 709,3	100,8	146,2	4,0
Операции с недвижимым имуществом	1 700 251,7	102,1	112,1	8,8
Профессиональная, научная и техническая деятельность	979 418,6	101,5	113,5	5,1
Деятельность в области административного и вспомогательного обслуживания	407 841,3	102,3	112,7	2,1
Государственное управление и оборона; обязательное социальное обеспечение	435 941,9	102,6	107,8	2,2
Образование	661 639,1	101,8	110,6	3,4
Здравоохранение и социальные услуги	427 286,1	101,9	113,5	2,2
Искусство, развлечения и отдых	140 634,6	101,7	110,7	0,7
Предоставление прочих видов услуг	551 527,6	101,6	115,3	2,8
Деятельность домашних хозяйств, нанимающих домашнюю прислугу и производящих товары и услуги для собственного потребления	16 485,4	100,0	101,5	0,1
Валовая добавленная стоимость	18 117 864,2	99,9	113,6	93,6
Налоги на продукты	1 236 464,7	103,5	141,6	6,4

\* Предварительные данные

## Валовой внутренний продукт методом доходов

млрд. тенге

Январь-март 2013г.....	7 209,7
Январь-июнь 2013г.....	15 055,2
Январь-сентябрь 2013г.....	24 559,6
2013г.....	35 999,0
Январь-март 2014г.....	8 127,3
Январь-июнь 2014г.....	17 030,6
Январь-сентябрь 2014г.....	27 818,3
2014г.....	39 675,8
Январь-март 2015г.....	8 248,0
Январь-июнь 2015г.....	17 092,1
Январь-сентябрь 2015г.....	27 819,3
2015г.....	40 884,1

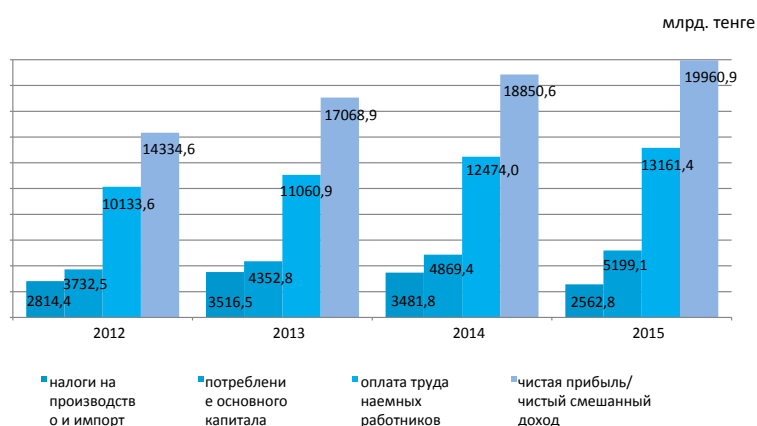

По отчетным данным в отраслевой структуре образования доходов за 2015г. доля оплаты труда в производстве товаров и производстве услуг составила 31,5% и 35,4% соответственно, доля других налогов на производство составляет 2,3% в производстве товаров и 0,6% в производстве услуг, соответственно доля валовой прибыли/валового смешанного дохода составила 66,2% и 64%.

в процентах к итогу

	2014	2015
Валовой внутренний продукт	100,0	100,0
Оплата труда	31,4	32,2
Чистые налоги на производство и импорт	8,8	6,3
другие налоги на производство	1,2	1,1
Валовая прибыль/валовый смешанный доход	59,8	61,5

## Отраслевая структура образования доходов по видам экономической деятельности за 2015г.

в процентах

	Валовая добавленная стоимость	В том числе		
		оплата труда	другие налоги на производство	валовая прибыль/валовый смешанный доход
Сельское, лесное и рыбное хозяйство	100,0	24,9	0,1	75,0
Промышленность	100,0	29,3	3,1	67,6
Горнодобывающая промышленность и разработка карьеров	100,0	22,9	4,8	72,3
Обрабатывающая промышленность	100,0	32,7	1,3	66,0
Электроснабжение, подача газа, пара и воздушное кондиционирование	100,0	51,3	1,9	46,8
Водоснабжение; канализационная система, контроль над сбором и распределением отходов	100,0	61,3	2,0	36,7
Строительство	100,0	45,8	0,4	53,8
Оптовая и розничная торговля; ремонт автомобилей и мотоциклов	100,0	35,8	0,3	63,9
Транспорт и складирование	100,0	27,0	1,1	71,9
Услуги по проживанию и питанию	100,0	37,2	0,4	62,4
Информация и связь	100,0	40,2	1,1	58,7
Финансовая и страховая деятельность	100,0	35,5	1,2	63,3
Операции с недвижимым имуществом	100,0	6,5	0,5	93,0
Профессиональная, научная и техническая деятельность	100,0	50,3	0,7	49,0
Деятельность в области административного и вспомогательного обслуживания	100,0	49,0	0,7	50,3
Государственное управление и оборона; обязательное социальное обеспечение	100,0	66,0	0,1	33,9
Образование	100,0	76,7	0,1	23,2
Здравоохранение и социальные услуги	100,0	64,2	0,2	35,6
Искусство, развлечения и отдых	100,0	59,1	0,2	40,7
Предоставление прочих видов услуг	100,0	23,7	0,1	76,2
Деятельность домашних хозяйств, нанимающих домашнюю прислугу и производящих товары и услуги для собственного потребления	100,0	46,2	0,1	53,7
Итого по отраслям	100,0	33,9	1,2	64,9

## Валовой внутренний продукт методом конечного использования

Расходы на конечное потребление, в процентах к соответствующему периоду предыдущего года

Январь-март 2015г.....	104,1
Январь-июнь 2015г.....	101,5
Январь-сентябрь 2015г.....	102,8
Январь-декабрь 2015г.....	101,4
Январь-март 2016г.....	101,7

в процентах к соответствующему периоду предыдущего года

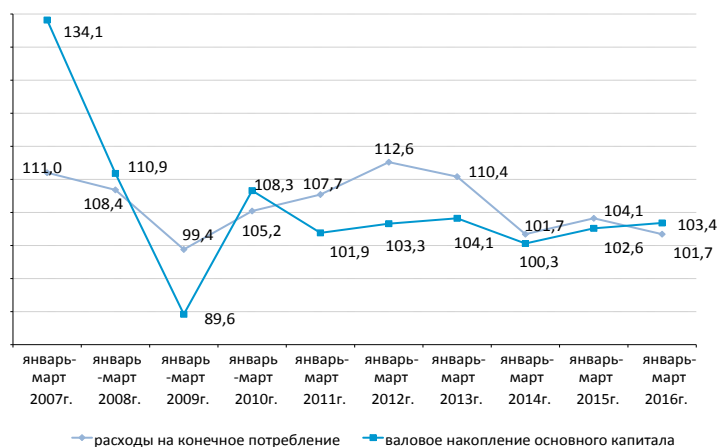

Валовой внутренний продукт, рассчитанный методом конечного использования, за январь-март 2016г. составил 9025871,9 млн. тенге. По сравнению с соответствующим периодом прошлого года в реальном исчислении наблюдается прирост по компонентам расходов на конечное потребление: домашних хозяйств – на 1,4%, органов государственного управления – на 2,5% и некоммерческих организаций, обслуживающих домашние хозяйства – на 4,2%.

в процентах к соответствующему периоду предыдущего года

	Компоненты ВВП, млн. тенге	Индекс физического объема	Дефлятор
Расходы на конечное потребление	6 153 992,0	101,7	117,9
Валовое накопление	2 243 709,0	101,7	104,7
Экспорт товаров и услуг	3 578 443,6	90,8	155,4
Импорт товаров и услуг	2 950 272,7	95,5	159,8

## ВВП методом конечного использования за январь-март 2016г.

в процентах к соответствующему периоду предыдущего года

	Компоненты ВВП, млн. тенге	Индекс физического объема	Дефлятор	Структура ВВП, в процентах к итогу
Расходы на конечное потребление	6 153 992,0	101,7	117,9	68,2
домашних хозяйств	4 695 098,9	101,4	116,0	52,0
органов государственного управления	1 352 304,0	102,5	126,1	15,0
на индивидуальные товары и услуги	692 364,2	103,4	120,0	7,7
на коллективные услуги	659 939,8	101,6	133,1	7,3
некоммерческих организаций, обслуживающих домашние хозяйства	106 589,1	104,2	107,8	1,2
Валовое накопление	2 243 709,0	101,7	104,7	24,9
валовое накопление основного капитала	1 858 148,5	103,4	104,2	20,6
изменение запасов материальных оборотных средств	385 560,5		107,4	4,3
Чистый экспорт	628 170,9			6,9
экспорт товаров и услуг	3 578 443,6	90,8	155,4	39,6
импорт товаров и услуг	2 950 272,7	95,5	159,8	32,7
Валовой внутренний продукт методом конечного использования	9 025 871,9	99,7	115,4	100,0
Статистическое расхождение	283 219,0			
Валовой внутренний продукт методом производства	9 309 090,9	99,9	112,7	-

## 6.3 Платежный баланс

### Сальдо по счету текущих операций платежного баланса

млн. долларов США

I квартал 2015г..... -125,3

I квартал 2016г..... -1 020,9

За I квартал 2016г. сложилось отрицательное сальдо по счету текущих операций платежного баланса в сумме -1020,9 млн. долларов США (в I квартале 2015г. результат был отрицательным и составил -125,3 млн. долларов США).

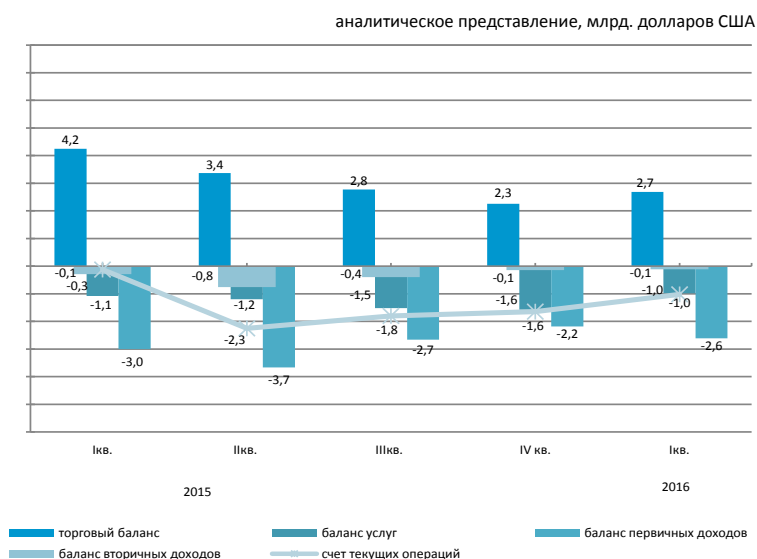

стандартное представление, млн. долларов США

	2015				2016
	I квартал	II квартал	III квартал	IV квартал	I квартал
Текущий счет	-125,3	-2 251,7	-1 799,0	-1 647,2	-1 020,9
Счет операций с капиталом	-3,6	44,3	3,6	87,3	5,7
Счет финансовых операций	-2 064,3	-2 256,4	-4 120,6	-2 933,0	-2 553,3
Нетто ошибки и пропуски	-1 935,5	-49,0	-2 325,1	-1 373,2	-1 538,1

### Счет финансовых операций

В I квартале 2016г. сальдо по операциям с прямыми инвестициями составило -2615,8 млн. долларов (-1437,6 млн. долларов в I квартале 2015г.). За отчетный период чистое приобретение финансовых активов составило 122 млн. долларов, а чистое принятие обязательства составило 2737,8 млн. долларов.

В I квартале 2016г. результат операций с портфельными инвестициями составил 2212,9 млн. долларов (-797,6 млн. долларов в I квартале 2015г.).

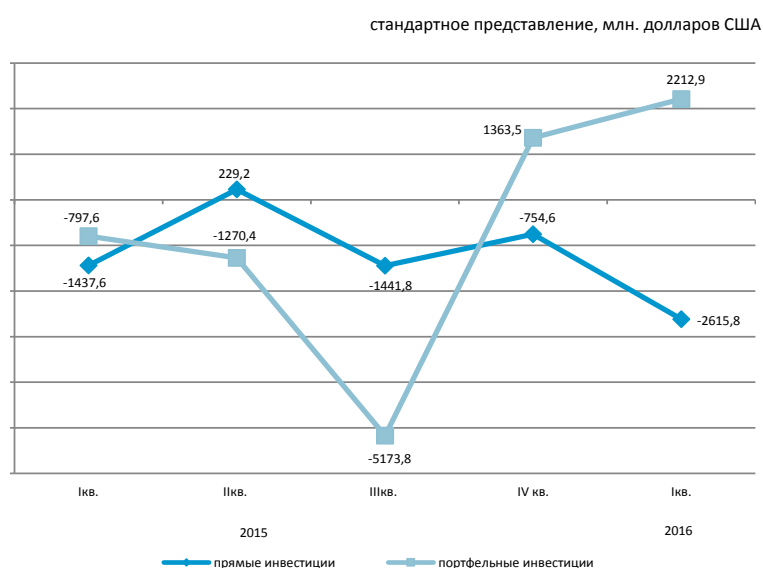

## 6.4 Инвестиции в основной капитал

в процентах к соответствующему периоду  
предыдущего года

Январь-август 2015г. ....104,1  
2015г. ....103,7  
Январь-август 2016г. ....104,8

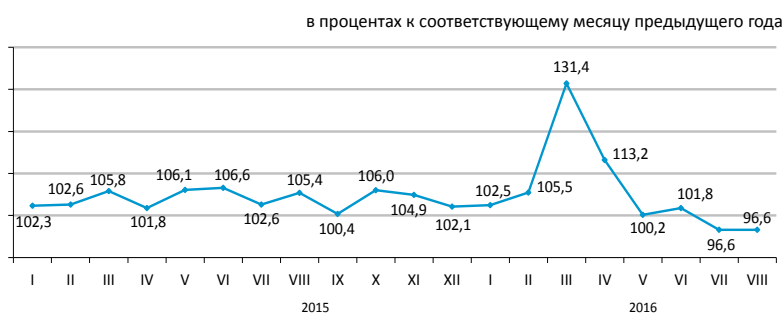

### По источникам финансирования

Преобладающими источниками инвестиций в январе-августе 2016г. остаются собственные средства хозяйствующих субъектов, объем которых составил 2629,7 млрд. тенге.

	Январь-август 2016г.	
	млн. тенге	удельный вес, в процентах
Инвестиции в основной капитал	4 342 745	100,0
в том числе за счет средств:		
государственного бюджета	585 851	13,5
собственных	2 629 662	60,6
кредитов банков	280 152	6,4
из них:		
кредитов иностранных банков	63 369	1,5
других заемных	847 080	19,5
из них:		
заемных средств нерезидентов	680 500	15,7

### По технологической структуре

В январе-августе 2016г. по сравнению с соответствующим периодом 2015г. наблюдается увеличение на 8,6% инвестиционных вложений, направленных на работы по строительству и капитальному ремонту зданий и сооружений.

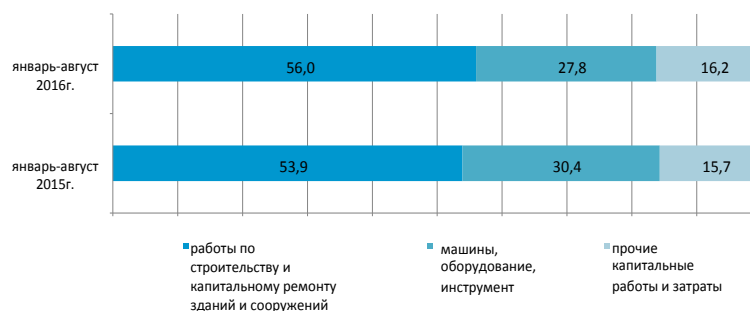

### По направлениям использования

Значительная доля инвестиций в основной капитал в январе-августе 2016г. приходится на горнодобывающую промышленность и разработку карьеров (37,1%), транспорт и складирование (14,2%), операции с недвижимым имуществом (12,6%).



### По размерности предприятий

Объем инвестиционных вложений крупных предприятий за январь-август 2016г. составил 2322,1 млрд. тенге.

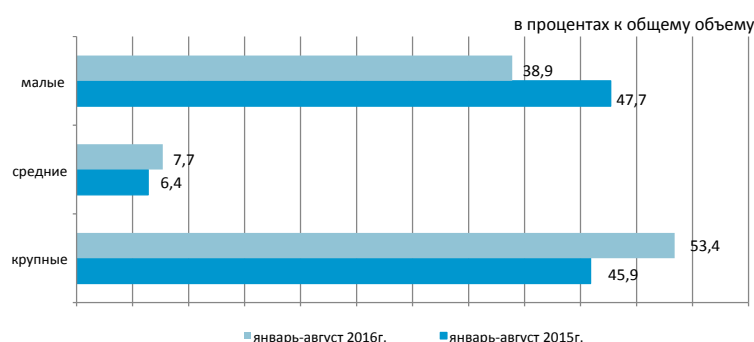



## 6.5 Топливо-энергетические ресурсы (ТЭР)

### Ресурсы

В январе-июле 2016г. общие ресурсы основных природных видов топлива (нефти, включая газовый конденсат, газа природного и угля каменного), вовлеченных в экономический оборот республики, составили 102,3 млн. тонн условного топлива.

	Удельный вес в общем объеме природных ресурсов	в процентах		
		Январь-июль 2016г. к январю-июлю 2015г.		
		ресурсы	производство	импорт
Уголь каменный	31,5	94,1	94,0	116,7
Нефть сырая	46,4	97,6	97,7	1,4
Газ природный	13,7	105,1	103,8	88,8
Газовый конденсат	8,4	92,0	92,2	17,5

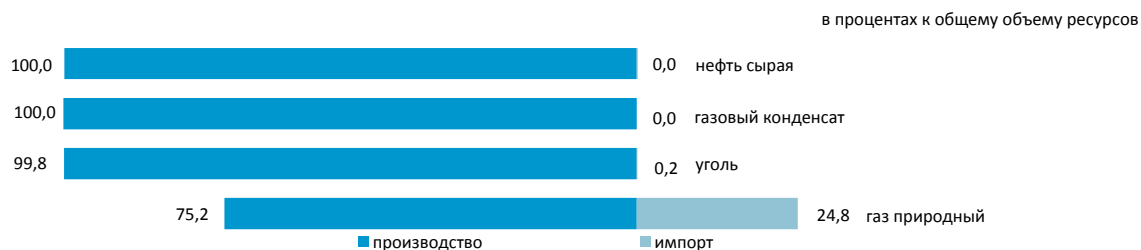

Ресурсы нефтепродуктов формируются в основном за счет отечественного производства (74–100% от общего объема ресурсов). Спрос на нефтепродукты частично восполнен их импортом. В январе-июле 2016г. по сравнению с соответствующим периодом 2015г. в структуре ресурсов наблюдается уменьшение доли импорта бензина моторного (на 6,6%), газойлей (на 0,5%), мазута, пропана и бутана сжиженного (на 0,1%).

	Январь-июль 2016г. к январю-июлю 2015г.	в процентах		
		К общему объему ресурсов		
	ресурсы	производство	импорт	экспорт
Бензин моторный	101,5	74,0	26,0	-
Газойли	107,0	97,2	2,8	1,0
Мазут	74,7	98,5	-	100,0
Пропан и бутан сжиженные	95,9	100,0	-	97,5

### Объемы экспорта нефти сырой

в процентах к соответствующему периоду предыдущего года

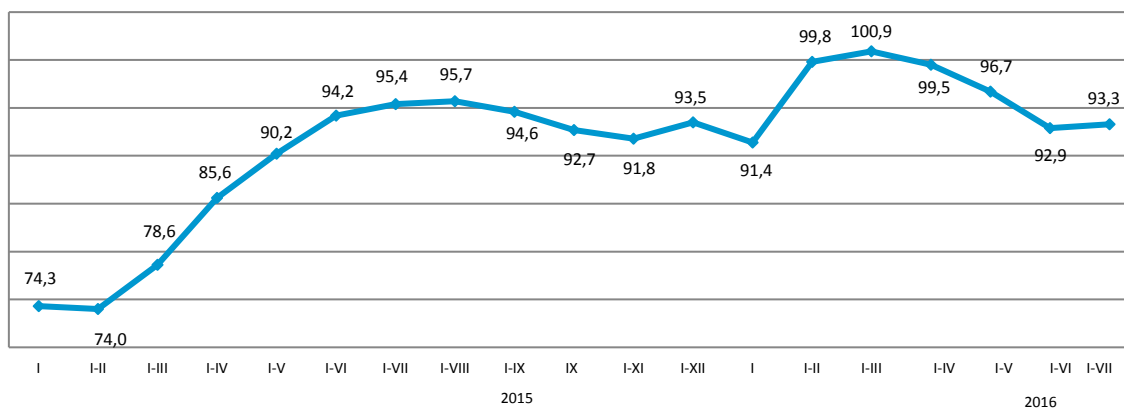

## 6.6 Статистика предприятий

### Количество юридических лиц

	По состоянию на 01.08.2016г.	По состоянию на 01.09.2016г.
Зарегистрированные	373 950	375 936
Действующие	233 469	235 650

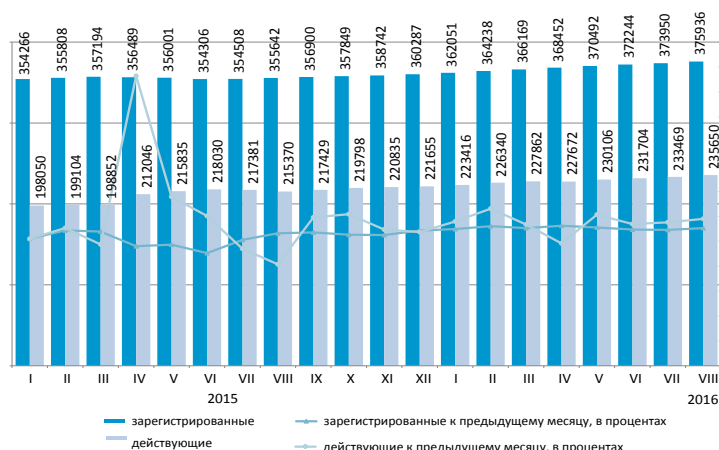

### Юридические лица по видам деятельности и активности

В августе 2016г. по сравнению с июлем наблюдается некоторое увеличение количества юридических лиц. С начала года наибольшее количество зарегистрированных юридических лиц сохраняется в оптовой и розничной торговле (включая ремонт автомобилей и мотоциклов), доля которых на 1 сентября 2016г. составила 29,4%. На втором месте – строительство (14,1%), на третьем – предоставление прочих видов услуг (8,1%). В совокупности доля этих трех видов деятельности составляет 51,6% всех зарегистрированных юридических лиц.

			по состоянию на 01.09.2016г.; единиц			
	Всего зарегист- рировано	Из них				в процессе ликви- дации
		действую- щие	в том числе			
			еще не активные (новые)	активные	временно не активные	
Всего	375 936	235 650	35 249	130 794	69 607	4 864
Оптовая и розничная торговля; ремонт автомобилей и мотоциклов	110 699	58 215	9 477	28 456	20 282	1 738
Строительство	52 860	32 771	5 218	13 309	14 244	830
Предоставление прочих видов услуг	30 630	19 473	6 145	7 884	5 444	195
Профессиональная, научная и техническая деятельность	27 455	16 900	2 070	9 165	5 665	276
Обработывающая промышленность	21 536	13 806	1 781	6 817	5 208	339
Образование	20 247	17 740	1 136	15 569	1 035	158
Операции с недвижимым имуществом	16 894	11 408	788	8 053	2 567	206
Деятельность в области административного и вспомогательного обслуживания	15 269	10 090	1 343	5 691	3 056	124
Транспорт и складирование	14 432	9 312	1 277	4 924	3 111	194
Сельское, лесное и рыбное хозяйство	13 984	8 710	1 258	5 654	1 798	240
Государственное управление и оборона; обязательное социальное обеспечение	9 950	9 374	61	9 220	93	56
Финансовая и страховая деятельность	9 478	5 670	814	3 439	1 417	94
Информация и связь	9 196	6 021	1 262	2 868	1 891	83
Здравоохранение и социальные услуги	6 145	4 579	463	3 527	589	87
Искусство, развлечения и отдых	5 538	3 778	597	2 393	788	46
Услуги по проживанию и питанию	4 897	3 287	766	1 625	896	47
Горнодобывающая промышленность и разработка карьеров	3 198	2 196	427	918	851	73

### Зарегистрированные юридические лица по формам собственности

	По состоянию на 01.08.2016г.	По состоянию на 01.09.2016г.
Всего	373 950	375 936
частная	328 352	329 991
государственная	27 123	27 144
иностранная	18 475	18 801



### Зарегистрированные юридические лица по размерности

	По состоянию на 01.08.2016г.	По состоянию на 01.09.2016г.
Всего	373 950	375 936
малые	364 908	366 902
средние	6 566	6 567
крупные	2 476	2 467

### Зарегистрированные юридические лица по активности

	По состоянию на 01.08.2016г.	По состоянию на 01.09.2016г.
Всего	373 950	375 936
действующие	233 469	235 650
активные	130 367	130 794
временно не активные	69 358	69 607
еще не активные (новые)	33 744	35 249
в процессе ликвидации	4 909	4 864

## 6.7 Инвестиционная деятельность недропользователей

(По данным Комитета геологии и недропользования)

Объем инвестиций в недропользование минерально-сырьевого комплекса (без учета инвестиций в УВС) за январь-июнь 2016г. составил 590786,3 млн. тенге, в том числе: в разведку - 13634 млн. тенге (2% от всего объема инвестиций), прочие инвестиции - 577152 млн. тенге (98%).

Приоритетным направлением инвестирования являются объекты недропользования меди - 110172,3 млн. тенге, что составляет 19% от общего объема инвестиций за январь-июнь 2016г. (590786,3 млн. тенге), также крупные инвестиции направлены на основные, приоритетные виды полезных ископаемых: на полиметаллы (свинец, цинк) - 97476,9 млн. тенге (16% от всех инвестиций); на уголь - 85363,9 млн. тенге (14%); на уран - 82250,3 млн. тенге (14%); на золото - 77885,3 млн. тенге (13%); на железо, марганец - 55594,9 млн. тенге (9%); на хромиты - 23022,2 млн. тенге (4%); на алюминий (бокситы) - 10038,2 млн. тенге (2%); на фосфориты - 5907,5 млн. тенге (1%); на общераспространенные ПИ - 17333,2 млн. тенге (3%); на подземные воды - 5066,7 млн. тенге (1%); на прочие ПИ - 20675,2 млн. тенге (3%).

Структура инвестиций в недропользование :

- затраты на добычу - 482592,7 млн. тенге;
- капитальные затраты - 73411,2 млн. тенге;
- затраты на мониторинг состояния (загрязнения) недр - 6008,4 млн. тенге;
- затраты на геологоразведку - 13634,2 млн. тенге;
- затраты на проведение операций, не связанных с добычей - 3802,4 млн. тенге;
- затраты на социальную сферу и местную инфраструктуру - 6512,1 млн. тенге;
- затраты на приобретение технологий - 1554,3 млн. тенге;
- средства, выделенные на обучение казахстанских специалистов - 1697,1 млн. тенге;
- затраты на НИОКР - 1573,8 млн. тенге.

### Распределение инвестиций

млн. тенге

	Объем инвестиций	В том числе	
		затраты на разведку	прочие инвести
<b>Республика Казахстан</b>	590 786,3	13 634,2	577 152,0
Акмолинская	45 516,5	1 777,5	43 739,0
Актюбинская	42 141,9	101,3	42 040,6
Алматинская	3 579,9	740,6	2 839,3
Атырауская	6 004,2	2,8	6 001,4
Западно-Казахстанская	954,9	13,6	941,3
Жамбылская	17 153,6	1 355,4	15 798,3
Карагандинская	157 489,8	2 185,1	155 304,7
Костанайская	63 606,4	509,8	63 096,6
Кызылординская	26 292,2	331,0	25 961,2
Мангистауская	2 379,0	5,2	2 373,9
Южно-Казахстанская	59 470,1	3 186,7	56 283,4
Павлодарская	45 453,4	49,7	45 403,7
Северо-Казахстанская	1 103,2	738,1	365,1
Восточно-Казахстанская	119 641,2	2 637,7	117 003,5

### Распределение инвестиций полезных ископаемых за январь-июнь 2016г.

млн. тенге

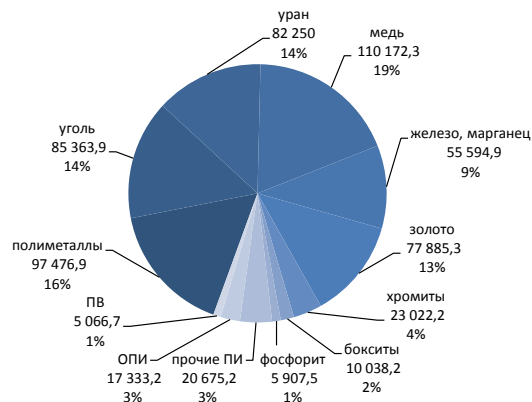

Численность работающих на контрактных объектах составила 104 тыс. человек. В развитие социальной сферы и местной инфраструктуры инвестировано 6512,1 млн. тенге. Затраты на обучение казахстанских специалистов составили 1697,1 млн. тенге.

За январь-июнь 2016г. сумма налогов и платежей недропользователями в бюджет страны составила 183782,3 млн. тенге, в том числе:

- НДПИ - 71790,5 млн. тенге (39% от общей суммы налогов и платежей);
- корпоративный подоходный налог - 47514,4 млн. тенге (26%);
- социальный налог - 10451,6 млн. тенге (6%);
- НДС - 12066,1 млн. тенге (7%);
- платежи за загрязнение ООС - 4096,9 млн. тенге (2%);
- другие налоги и платежи - 37862,8 млн. тенге (20%).

## 7. Торговля

### 7.1 Внутренняя торговля

#### Розничная торговля

	в процентах к предыдущему году
2015г.....	97,5
	в процентах к предыдущему месяцу
Август 2015г.....	101,6
Август 2016г.....	105,7
	в процентах к соответствующему месяцу предыдущего года
Август 2015г.....	102,7
Август 2016г.....	104,1
	в процентах к соответствующему периоду предыдущего года
Январь-август 2015г.....	102,8
Январь-август 2016г.....	100,0



Объем розничной торговли за январь-август 2016г. составил 4747,9 млрд. тенге или 100% к уровню соответствующего периода 2015г. Розничная реализация товаров торговыми предприятиями составила 101,4%, индивидуальными предпринимателями, в том числе торговыми на рынках – 98,4% к январю-августу 2015г.

На 1 сентября 2016г. объем товарных запасов торговых предприятий (по отчитавшимся предприятиям) в розничной торговле составил 377,8 млрд. тенге, в днях торговли – 55 дней.

Доля продовольственных товаров в общем объеме розничной торговли составляет 36%, непродовольственных товаров – 64%. Объем реализации продовольственных товаров увеличился по сравнению с январем-августом 2015г. на 7,6%, непродовольственных товаров уменьшился – на 3,2%.

	Удельный вес	Август 2016г. к августу 2015г.	Август 2016г. к июлю 2016г.	Январь-август 2016г. к январю- августу 2015г.
Розничная торговля	100,0	104,1	105,7	100,0
торговыми предприятиями	53,7	109,2	105,5	101,4
индивидуальными предпринимателями, в том числе				
торговыми на рынках	46,3	98,9	106,0	98,4

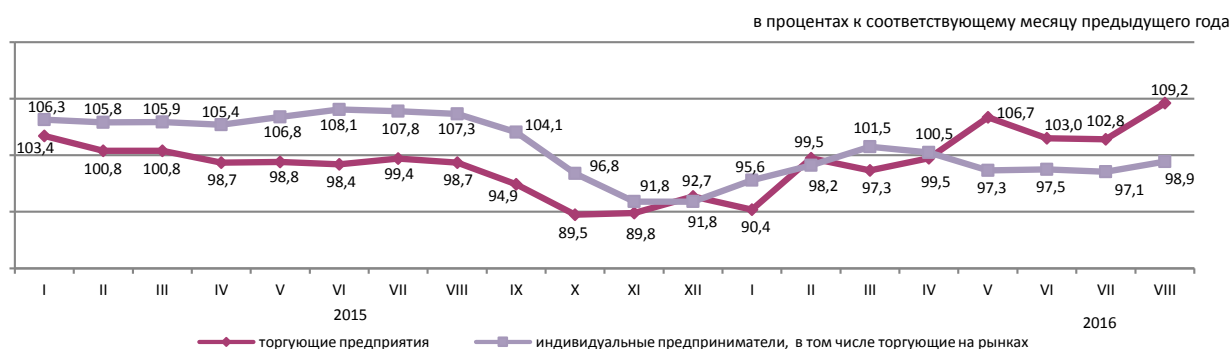

#### Оптовая торговля

Объем оптовой торговли за январь-август 2016г. составил 10904,2 млрд. тенге или 95,8% к уровню соответствующего периода 2015г. В структуре оптового товарооборота преобладают непродовольственные товары и продукция производственно-технического назначения (79,5%).

## 7.2 Баланс ресурсов и использования отдельных товаров

(по данным КГД МФ и КС МНЭ)

### Продовольственные товары

Значительный удельный вес товаров отечественного производства наблюдается в ресурсах большинства продовольственных товаров. На рынке продовольствия практически полностью производятся в республике ресурсы муки (99,9% от общего объема ресурсов) и мяса (87,6%). Ресурсы муки, сахара, молочных продуктов увеличились в январе-июле 2016г. по сравнению с январем-июлем 2015г. за счет увеличения их производства в республике. Более половины произведенной муки идет на экспорт (60,5%), объем которого увеличился по сравнению с аналогичным периодом прошлого года на 43,5%. В ресурсах круп, макаронных изделий, молочных продуктов также преобладает отечественное производство (95,1%, 83,9%, 83,3% соответственно).

	Январь-июль 2016г. к январю-июлю 2015г.			в процентах К общему объему ресурсов	
	ресурсы	производство	импорт	экспорт	реализация на внутреннем рынке
Мука	119,8	120,1	27,6	60,5	39,5
Крупа	111,6	127,1	33,2	26,4	73,6
Макаронные изделия	98,6	100,5	89,5	9,4	90,6
Хлебобулочные и кондитерские изделия	104,1	106,2	82,9	1,0	99,0
Сахар	120,4	187,3	47,6	0,7	99,3
Растительное масло	107,9	106,9	109,6	11,9	88,1
Мясо птицы	88,6	109,1	69,9	3,4	96,6
Молочные продукты	105,7	106,3	102,9	1,8	98,2

в процентах к общему объему ресурсов

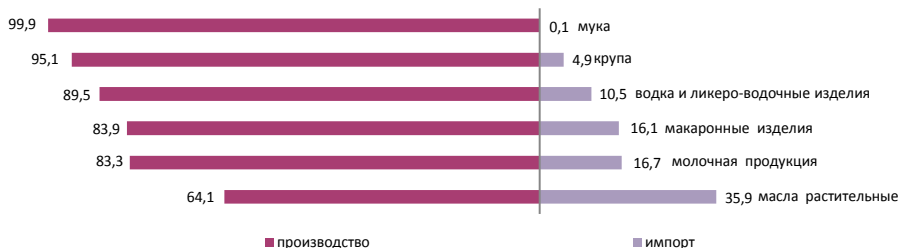

### Непродовольственные товары

Рынок непродовольственных товаров обеспечивается, преимущественно, ввозом из других стран. Преобладание импорта в наполнении ресурсов наблюдается по таким товарам, как средства гигиены полости рта (99,5%), одежда верхняя (97,5%), средства моющие (95,9%), парфюмерия и средства туалетные (95,6%), ковры и изделия ковровые (70,2%). Среди электробытовых товаров также значителен импорт миксеров и соковыжималок, стиральных машин (по 100%), телевизоров (92,1%).

По ресурсам строительных материалов складывается аналогичная ситуация. Отечественное производство преобладает только в ресурсах строительных материалов, являющихся природным сырьем (98,5-100%): асбест, пески природные, известняк и гипс, мел и доломит, глина и каолин.

Производство портландцемента за январь-июль 2016г. против соответствующего периода 2015г. уменьшилось на 0,7%. Доля отечественного производства в общем объеме ресурсов портландцемента составила 93,8%.

	Январь-июль 2016г. к январю-июлю 2015г.			в процентах К общему объему ресурсов	
	ресурсы	производство	импорт	экспорт	реализация на внутреннем рынке
Автомобили легковые	27,3	51,1	23,3	30,0	70,0
Автомобили грузовые	34,6	113,6	25,7	3,5	96,5
Одежда верхняя	30,2	110,7	29,6	5,2	94,8
Счетчики электро-энергии	67,8	58,9	79,6	-	100,0
Телевизоры	63,7	29,1	70,9	11,6	88,4
Ткани хлопчато-бумажные	147,9	134,6	159,1	27,0	73,0
Обувь	42,6	71,1	41,9	41,8	58,2
Мебель кухонная	91,7	106,6	71,8	0,1	99,9
Предметы домашнего обихода	93,7	39,0	125,3	0,8	99,2

в процентах к общему объему ресурсов

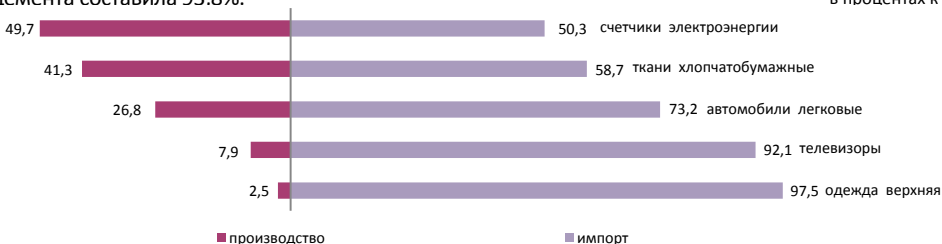

## 7.3 Внешнеторговый оборот

(Данные КГД МФ и КС)

в процентах к предыдущему месяцу	
Июль 2015г .....	92,3
Июль 2016г .....	100,8
в процентах к соответствующему месяцу предыдущего года	
Июль 2015г .....	65,7
Июль 2016г .....	75,7
в процентах к соответствующему периоду предыдущего года	
Январь-июль 2015г .....	65,3
Январь-июль 2016г .....	70,4

в процентах к соответствующему месяцу предыдущего года

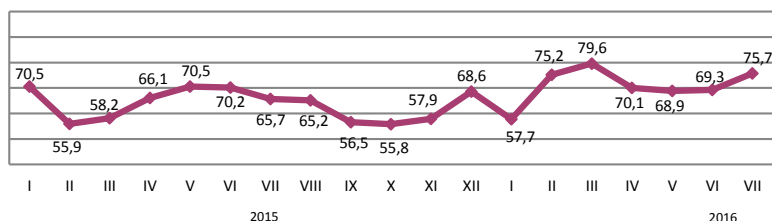

### По структуре внешнеторгового оборота

Внешнеторговый оборот в январе-июле 2016г. составил 33,1 млрд. долларов США (по сравнению с январем-июлем 2015г. уменьшился на 29,6%), в том числе экспорт – 20 млрд. долларов США (на 30% меньше) и импорт – 13,1 млрд. долларов США (на 28,8% меньше).

Экспорт со странами ЕАЭС составил 2100 млн. долларов США или на 35,4% меньше, чем в январе – июле 2015г., импорт – 4767,3 млн. долларов США (на 29,4% меньше).

в процентах

	Январь-июль 2016г. к январю-июлю 2015г.	Июль 2016г. к июлю 2015г.
Внешнеторговый оборот	70,4	75,7
в том числе:		
экспорт	70,0	80,4
импорт	71,2	68,9

в процентах к соответствующему месяцу предыдущего года

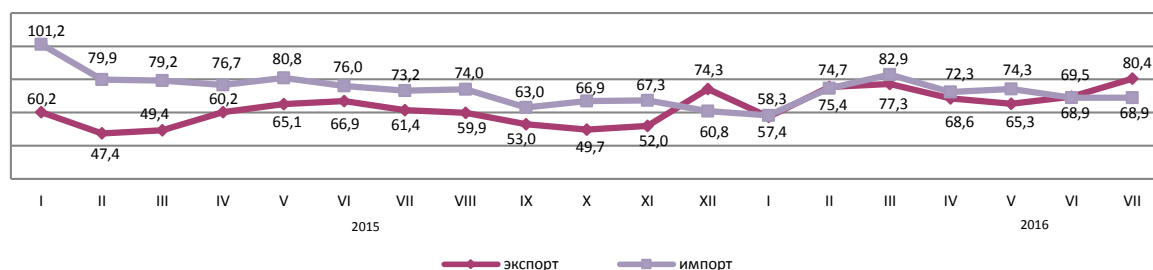

### По отдельным странам

в процентах к итогу



## 8. Реальный сектор экономики

### 8.1 Промышленное производство

в процентах к соответствующему периоду  
предыдущего года

Январь-август 2015г.....	99,4
2015г.....	98,4
Январь-август 2016г.....	97,7

в процентах к соответствующему месяцу предыдущего года

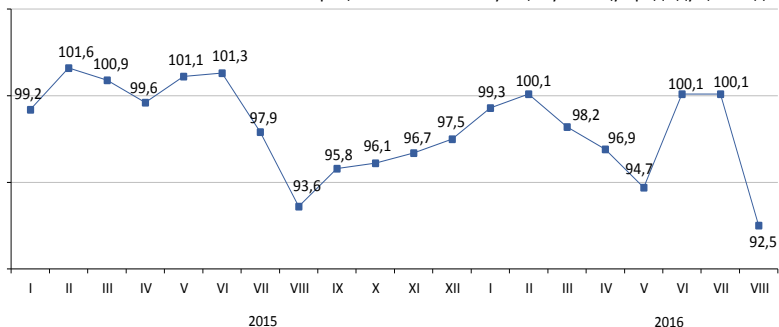

#### По отраслям промышленности

В январе-августе 2016г. промышленной продукции произведено на 11595,6 млрд. тенге, в том числе в горнодобывающей и обрабатывающей отраслях – соответственно на 5786 и 4810,8 млрд. тенге, в электроснабжении, подаче газа, пара, воздушном кондиционировании – на 879 млрд. тенге, в водоснабжении; канализационной системе, контроле над сбором и распределением отходов – на 119,8 млрд. тенге.

	в процентах	
	Январь-август 2016г. к январю-августу 2015г.	Удельный вес в общем объеме, январь-август 2016г.
Промышленность	97,7	100,0
Горнодобывающая промышленность и разработка карьеров	95,2	49,9
Обрабатывающая промышленность	100,7	41,5
Электроснабжение, подача газа, пара и воздушное кондиционирование	99,4	7,6
Водоснабжение; канализационная система, контроль над сбором и распределением отходов	95,4	1,0

в процентах к соответствующему месяцу предыдущего года

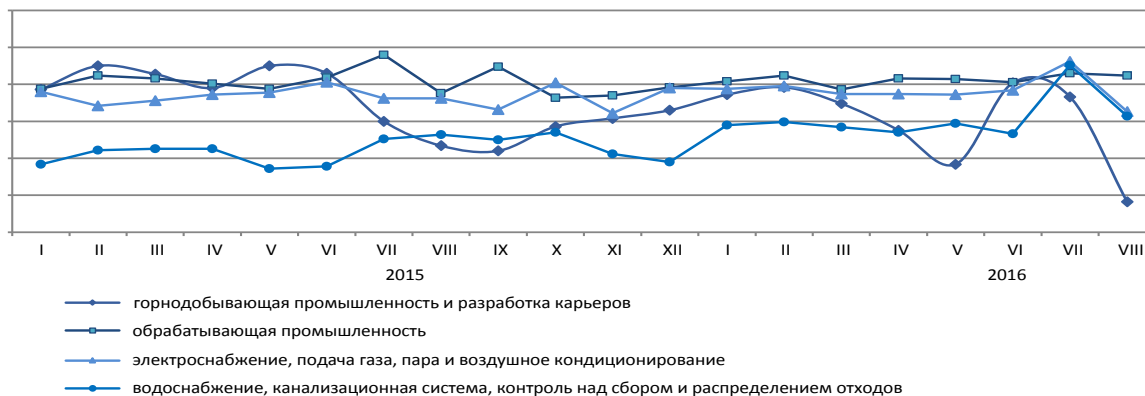

#### По отраслям обрабатывающей промышленности

	Январь-август 2016г., млрд. тенге	Январь-август 2016г. в процентах к январю-августу 2015г.
Обрабатывающая промышленность	4 810,8	100,7
Производство продуктов питания	846,6	103,8
Производство напитков	166,3	95,1
Производство табачных изделий	59,3	93,7
Легкая промышленность	49,1	101,0
Производство бумаги и бумажной продукции	27,7	103,1
Производство кокса и продуктов нефтепереработки	399,1	100,6
Производство продуктов химической промышленности	186,7	100,2
Производство резиновых и пластмассовых изделий	96,4	102,4
Производство прочей неметаллической минеральной продукции	233,7	94,4
Металлургическая промышленность	2 121,2	108,3
Машиностроение	412,2	80,3

## Производство промышленной продукции в натуральном выражении

	Январь-август 2016г.	Январь-август 2015г.
<b>добыча угля и лигнита</b>		
Уголь - всего, тыс. тонн	60 689,4	64 353,5
<b>добыча сырой нефти и природного газа</b>		
Нефть, тыс. тонн	42 754,7	44 691,7
Газовый конденсат, тыс. тонн	8 023,7	8 632,9
Природный газ, млн. куб. м	29 900,1	30 478,2
<b>добыча металлических руд</b>		
Железная руда, тыс. тонн	23 354,8	27 518,7
Медная руда, тыс. тонн	48 655,7	22 149,1
Золотосодержащие руды, тыс. тонн	12 348,4	12 342,5
Хромовый концентрат, тыс. тонн	2 713,7	2 863,6
<b>производство продуктов питания</b>		
Мясо, тонн	153 200	142 744
Молоко, тонн	324 136	293 288
Мука, тонн	2 599 757	2 237 138
Хлеб, тонн	504 286	479 080
Крупа, тонн	45 490	30 146
<b>производство продуктов нефтепереработки</b>		
Бензин, тыс. тонн	2 051,3	1 902,3
Керосин, тыс. тонн	186,2	204,7
Пропан и бутан сжиженные, тыс/тонн	1 327,2	1 300,6
Газойли, тыс. тонн	3 221,8	3 027,1
Мазут, тыс. тонн	1 977,9	2 390,5
<b>металлургическая промышленность</b>		
Ферросплавы, тонн	1 182 568	1 137 139
Плоский прокат, тонн	1 913 801	1 692 391
Рафинированный свинец, тонн	91 086	75 726
Цинк, тонн	217 396	215 202
Рафинированная медь, тонн	263 979	253 445
<b>электроснабжение, подача газа, пара и воздушное кондиционирование</b>		
Электроэнергия, млн. кВт. ч	60 730,1	60 052,6
Теплоэнергия, тыс. Гкал	49 484,0	49 745,1
<b>водоснабжение; канализационная система, контроль над сбором и распределением отходов</b>		
Природная вода, млн. куб. м	1 798,4	1 838,9

ИФО

доля

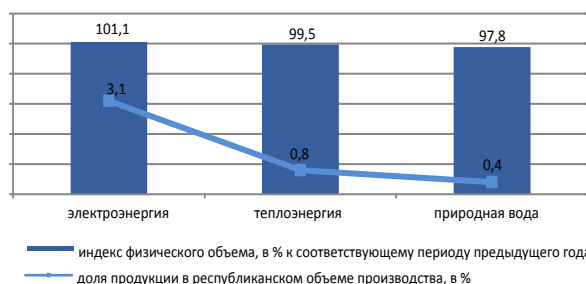
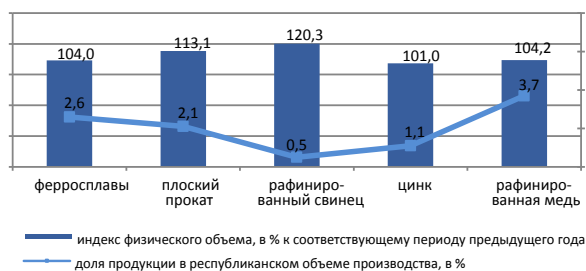
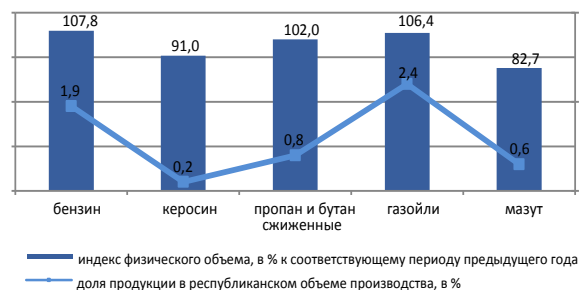
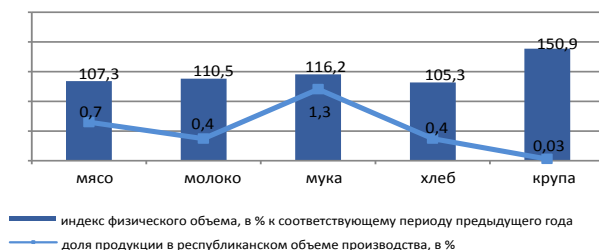
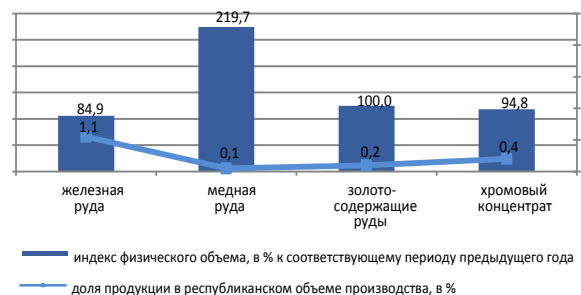



## 8.2 Сельское хозяйство

### Валовый выпуск продукции (услуг) сельского хозяйства

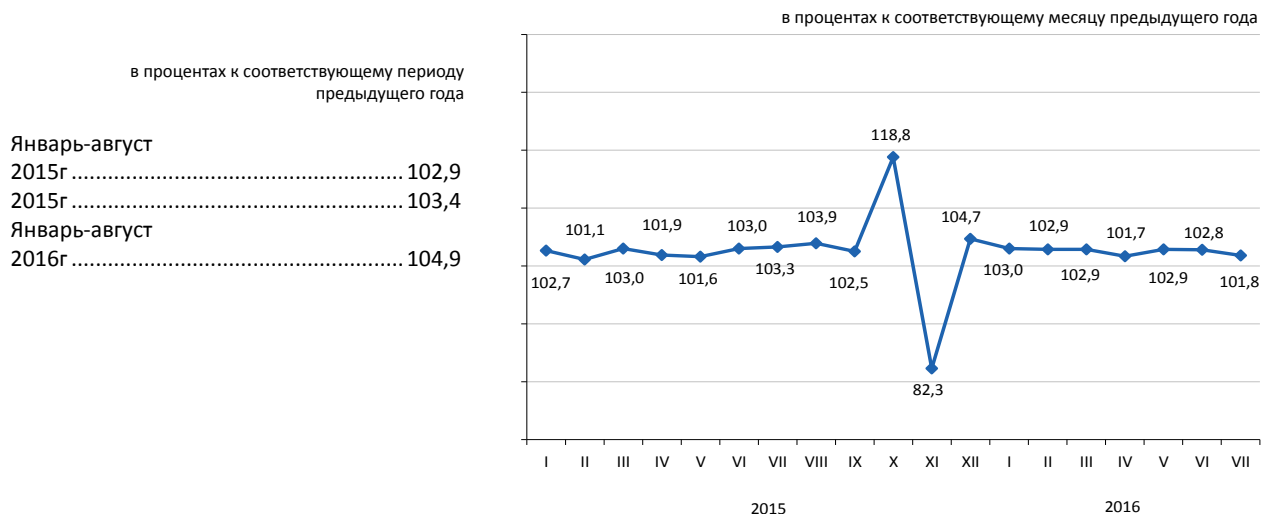

### По отраслям сельского хозяйства

Валовый выпуск продукции (услуг) сельского хозяйства в январе-августе 2016 года составил 1437,5 млрд. тенге, в том числе валовая продукция животноводства – 1027,2 млрд. тенге, валовая продукция растениеводства – 407,4 млрд. тенге, услуг в области сельского хозяйства – 2,9 млрд. тенге.

	в процентах	
	Январь-август 2016г. к январю-августу 2015г.	Январь-август 2015г. к январю-августу 2014г.
Валовый выпуск продукции (услуг) сельского хозяйства	104,9	102,9
из него:		
валовая продукция растениеводства	111,9	104,0
валовая продукция животноводства	102,3	102,5

	Единица измерения	Январь-август 2016г.	В процентах к соответствующему периоду 2015г.
Численность основных видов скота и птицы*			
Крупный рогатый скот	тыс. голов	7 025,1	102,9
Овцы	тыс. голов	18 874,2	101,3
Козы	тыс. голов	2 723,8	97,5
Свиньи	тыс. голов	971,5	96,1
Лошади	тыс. голов	2 324,4	106,4
Птица	тыс. голов	38 747,3	101,1
Производство основных видов продукции животноводства			
Забито в хозяйстве или реализовано на убой скота и птицы (в живом весе)	тыс. тонн	985,3	102,8
Надоеено молока коровьего	тыс. тонн	3 781,3	103,3
Получено яиц куриных	млн. штук	3 185,1	100,4
Продуктивность скота и птицы			
Средний надой молока на одну дойную корову	кг	1 672	100,9
Средний выход яиц на одну курицу-несушку	штук	161	100,6

\* На 1 сентября 2016г.

## 8.3 Строительство

### Объем выполненных строительных работ

в процентах к соответствующему периоду  
предыдущего года

Январь-август 2015г.....	104,1
2015г.....	104,4
Январь-август 2016г.....	106,7

В январе-августе 2016г. объем строительных работ (услуг) составил 1734,6 млрд. тенге.



### Виды строящихся объектов

Наибольший объем строительных работ за январь-август 2016г. выполнен на объектах транспорта и складирования (631,9 млрд. тенге), промышленных объектах (525,2 млрд. тенге) и объектах недвижимости (303,7 млрд. тенге).



### Структура объема строительных работ

Объем строительно-монтажных работ по сравнению с январем-августом 2015 года увеличился на 9,7% и составил 1560,2 млрд. тенге. Объемы строительных работ по капитальному и текущему ремонту по сравнению с соответствующим периодом прошлого года уменьшились на 13,6% и 15,3% соответственно.



### Ввод в эксплуатацию объектов

В январе-августе 2016г. было закончено строительство 24965 новых зданий, из которых 23636 жилого и 1329 нежилого назначения.

Введены в эксплуатацию объекты социально-культурного назначения:

- общеобразовательных школ – 46;
- дошкольных организаций – 44;
- больницы -1;
- амбулаторно-поликлинических организаций – 16.

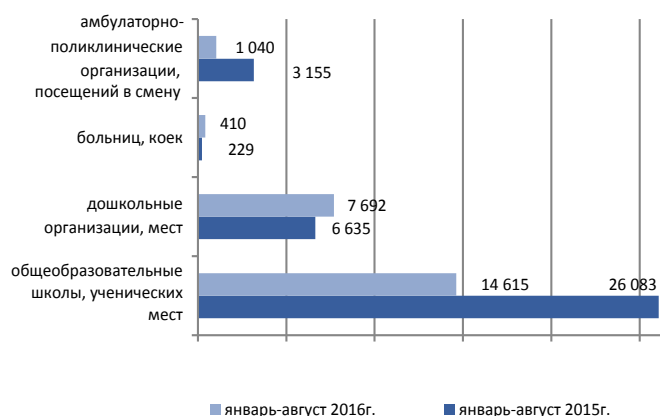

## 8.4 Жилищное строительство

### Инвестиции в жилищное строительство

в процентах к соответствующему периоду  
предыдущего года

Январь-август 2015г.....115,5  
2015г.....117,4  
Январь-август 2016г.....101,7

В январе-августе 2016г. на строительство жилья направлено 486,3 млрд. тенге. В общем объеме инвестиций в основной капитал доля освоенных средств в жилищном строительстве составила 11,2%.

Основным источником финансирования жилищного строительства в январе-августе 2016г. являются собственные средства застройщиков, удельный вес которых составляет 72,2%.

в процентах к соответствующему месяцу предыдущего года

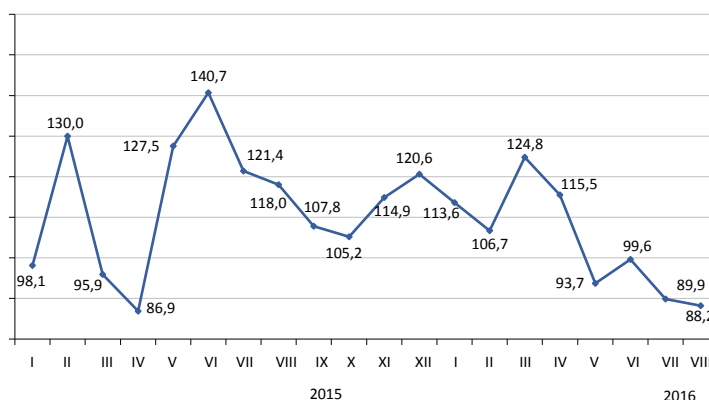

### Ввод в эксплуатацию жилых зданий

тыс. кв. метров общей площади

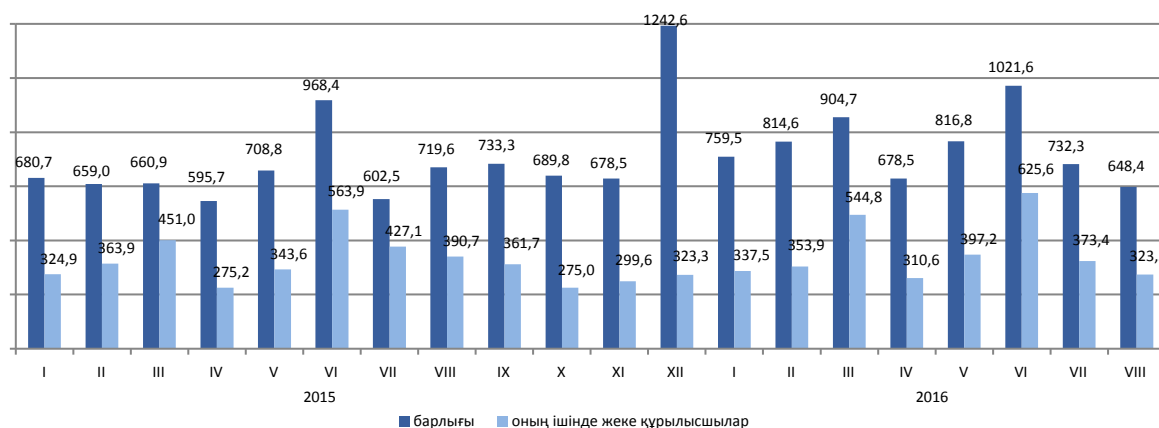

### Индексы физического объема введенных в эксплуатацию жилых домов

в процентах к соответствующему месяцу предыдущего года

В январе-августе 2016г. общая площадь введенных в эксплуатацию жилых домов составила 6376,4 тыс. кв. м., из них индивидуальными застройщиками 3266,5 тыс. кв. м. Индекс физического объема введенного жилья к январю-августу 2015г. составил 114%.

Средние фактические затраты на строительство 1 кв.м. жилья в многоквартирных домах в январе-августе 2016г. составили 120,3 тыс. тенге и в жилых домах, построенных индивидуальными застройщиками – 78,5 тыс. тенге.

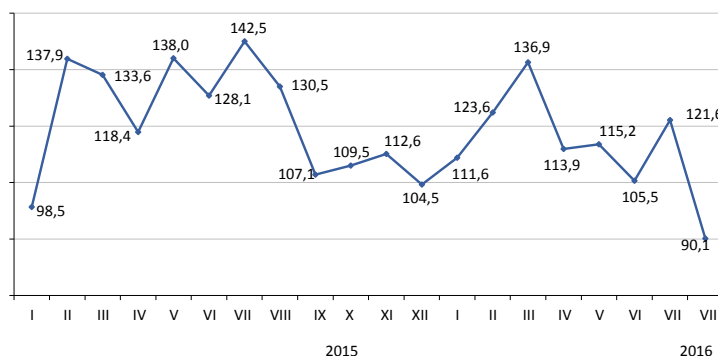

## 8.5 Транспорт

### Грузооборот

в процентах к соответствующему месяцу предыдущего года

2015 год .....	98,5
в процентах к предыдущему месяцу	
Август 2015г.....	101,5
Август 2016 .....	102,1
в процентах к соответствующему месяцу	
Август 2015г.....	88,4
Август 2016г.....	98,8
в процентах к соответствующему периоду	
Январь-август 2015г.....	92,8
Январь-август 2016г.....	100,2

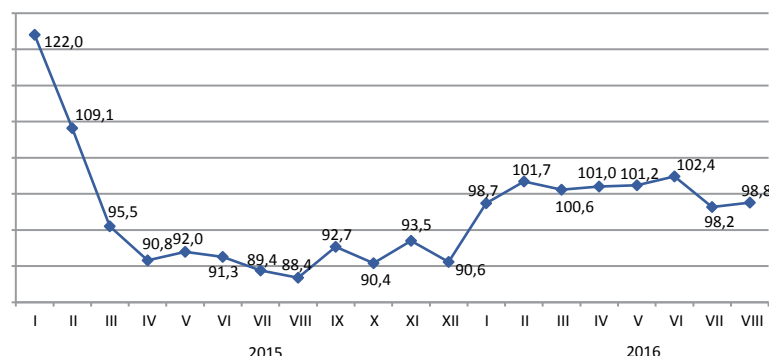

### По видам транспорта

Грузооборот за январь-август 2016г. по сравнению с соответствующим периодом предыдущего года составил 100,2%, в августе 2016г. составил 98,8% к августу 2015г. Наблюдается увеличение грузооборота автомобильного и трубопроводного транспорта за январь-август 2016г. по сравнению с январем-августом 2015г. на 1,8% и 2,2% соответственно.

	Удельный вес	Август 2016г. к июлю 2016г.	Август 2016г. к августу 2015г.
Грузооборот	100,0	102,1	98,8
в том числе:			
железнодорожный	43,8	101,6	95,1
автомобильный	36,2	106,8	107,3
трубопроводный	19,7	96,1	93,2
морской	0,3	80,6	136,7
воздушный	0,0	100,9	149,5
внутренний водный	0,0	166,9	62,3

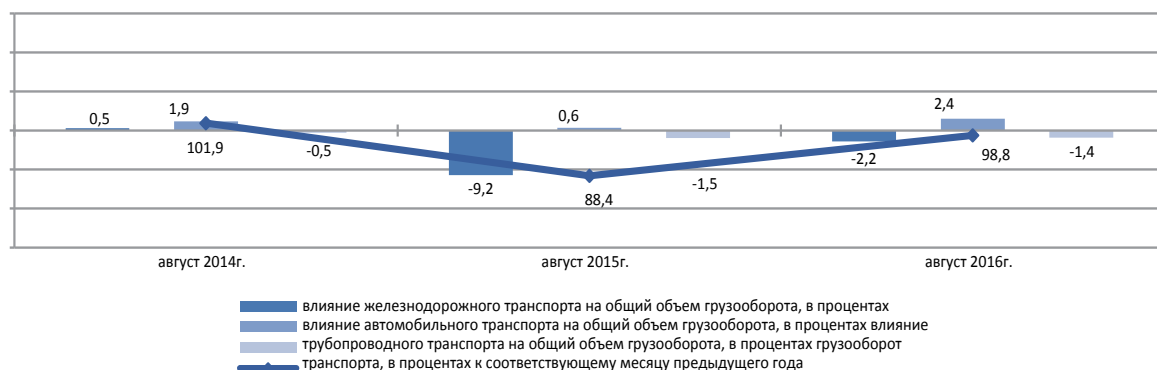

### Основные показатели по видам транспорта

	Перевезено (транспортировано) грузов, багажа, грузобагажа, тыс. тонн		Грузооборот, млн. ткм	
	январь-август 2016г.	январь-август 2016г. к январю-августу 2015г., в процентах	январь-август 2016г.	январь-август 2016г. к январю-августу 2015г., в процентах
Все виды транспорта	2 333 358,5	99,6	327 247,2	100,2
в том числе:				
железнодорожный	207 562,3	95,3	149 526,9	98,3
автомобильный	1 984 414,0	100,3	99 719,9	101,8
трубопроводный	138 950,2	97,8	76 893,7	102,2
в том числе:				
нефти	81 168,0	98,2	44 208,4	96,9
газа	57 782,2	97,2	32 685,3	110,5
морской	1 718,4	97,7	1 068,9	92,3
воздушный	10,7	107,6	24,9	97,7
внутренний водный	702,9	106,3	12,9	54,9

## Пассажирооборот

в процентах к соответствующему периоду	
2015 год .....	102,6
в процентах к предыдущему месяцу	
Август 2015г.....	101,8
Август 2016г.....	104,7
в процентах к соответствующему месяцу	
Август 2015г.....	103,0
Август 2016г.....	106,4
в процентах к соответствующему периоду	
Январь-август 2015г.....	103,2
Январь-август 2016г.....	102,7

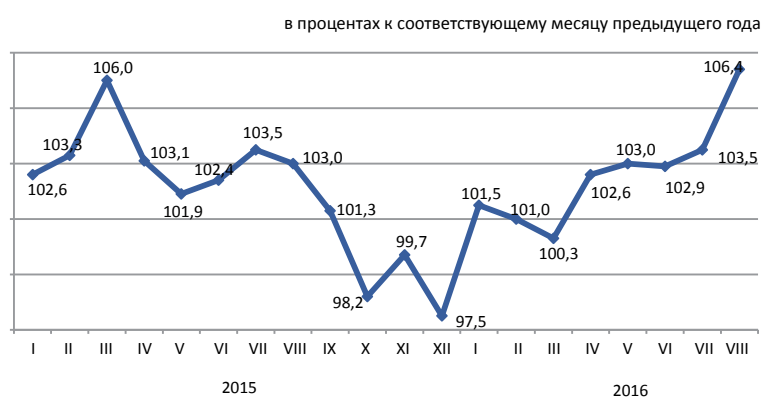

## По видам транспорта

Пассажирооборот в августе 2016г. по сравнению с соответствующим месяцем предыдущего года увеличился на 6,4%, в январе-августе 2016г. – на 2,7%. В январе-августе 2016г. по сравнению с январем-августом 2015г. наблюдается увеличение пассажиропотоков на автомобильном транспорте (на 6,8%).

	Удельный вес	Август 2016г. к июлю 2016г.	Август 2016г. к августу 2015г.
Пассажирооборот	100,0	104,7	106,4
из них:			
автомобильный	86,1	103,8	108,0
железнодорожный	8,3	116,9	103,1
воздушный	5,6	103,5	90,7
трамвайный	0,0	106,2	95,9
троллейбусный	0,0	114,0	136,4
прочие виды (канатные дороги и другие)	0,0	100,0	-
внутренний водный	0,0	124,8	205,5

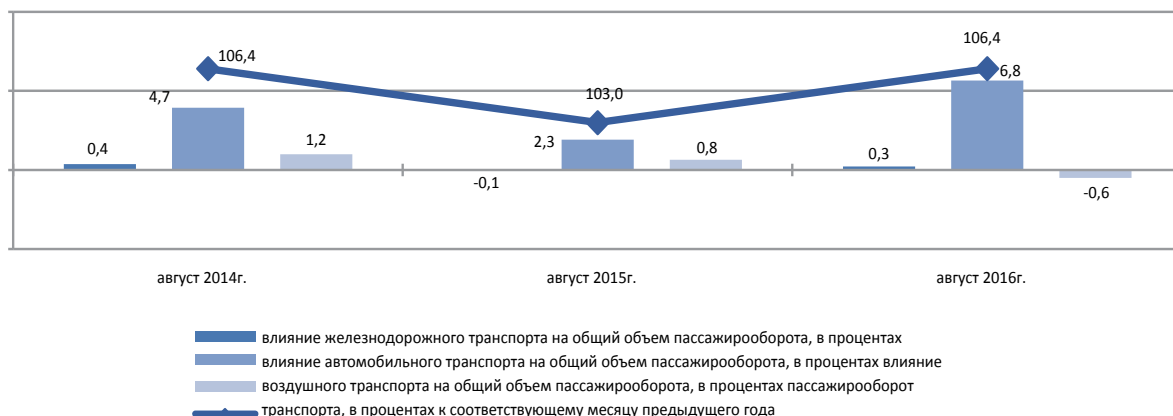

## Основные показатели по видам транспорта

	Перевезено пассажиров, тыс. человек		Пассажирооборот, млн. пкм	
	январь-август 2016г.	январь-август 2016г. к январю-августу 2015г., в процентах	январь-август 2016г.	январь-август 2016г. к январю-августу 2015г., в процентах
Все виды транспорта	14 474 150,7	102,4	170 989,1	102,7
из них:				
железнодорожный	15 100,2	75,4	11 783,0	71,6
автомобильный	14 412 482,3	102,4	151 521,1	106,8
воздушный	4 016,2	99,3	7 449,6	95,2
трамвайный	21 200,9	83,2	92,2	78,7
троллейбусный	13 012,9	108,3	61,1	86,5
прочие виды (канатные дороги и другие)	552,8	-	1,7	-
внутренний водный	72,2	169,9	0,8	213,4

## 8.6 Почтовая и курьерская деятельность. Связь

### Почтовая и курьерская деятельность

2015г.....	в процентах к предыдущему году	92,3
Август 2015г.....	в процентах к предыдущему месяцу	97,6
Август 2016г.....	в процентах к соответствующему месяцу	98,2
Август 2015г.....	в процентах к соответствующему месяцу	93,3
Август 2016г.....	в процентах к соответствующему месяцу	90,9
Январь-август 2015г.....	в процентах к соответствующему периоду	111,7
Январь-август 2016г.....	в процентах к соответствующему периоду	88,0

в процентах к соответствующему месяцу предыдущего года

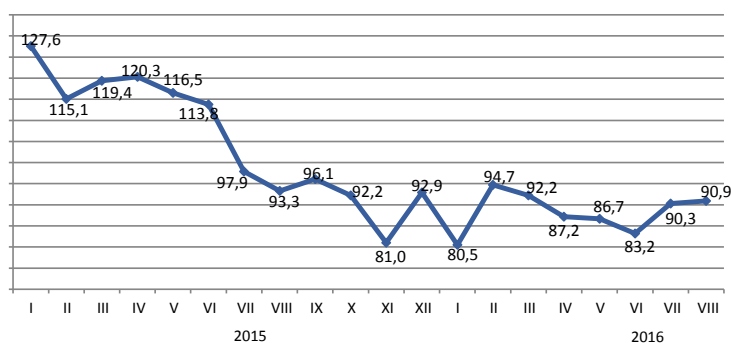

### Связь

2015г.....	в процентах к предыдущему году	102,0
Август 2015г.....	в процентах к предыдущему месяцу	99,2
Август 2016г.....	в процентах к соответствующему месяцу	100,9
Август 2015г.....	в процентах к соответствующему месяцу	96,0
Август 2016г.....	в процентах к соответствующему месяцу	99,4
Январь-август 2015г.....	в процентах к соответствующему периоду	101,9
Январь-август 2016г.....	в процентах к соответствующему периоду	96,5

в процентах к соответствующему месяцу предыдущего года

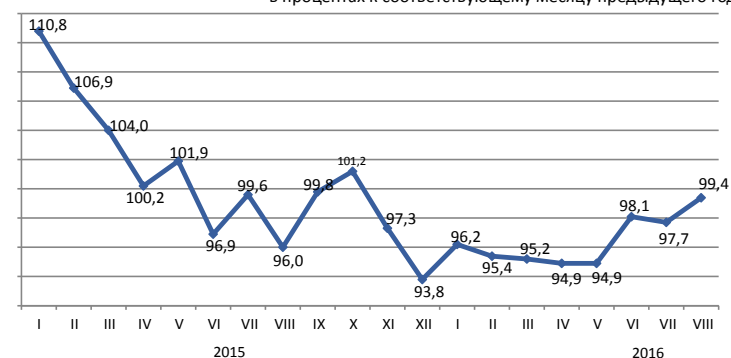

### По видам услуг связи

ИФО по услугам связи в январе-августе 2016г. по сравнению с январем-августом 2015г. составил 96,5%, из них по услугам Интернета – 105,6%, по услугам телекоммуникационным прочим – 113,4%. Значительную долю в общем объеме услуг связи занимают услуги мобильной связи, сети Интернет и услуги телекоммуникационные прочие, удельные веса которых составили 32,4%, 30,3% и 17,2% соответственно.

	Удельный вес	Январь-август 2016г., млн. тенге	Август 2016г. к июлю 2016г.	Август 2016г. к августу 2015г.	Январь-август 2016г. к январю-августу 2015г.
Объем услуг связи, всего	100	444 251,3	100,9	99,4	96,5
мобильная связь	32,4	143 845,2	102,0	93,9	84,7
сети Интернет	30,3	134 815,5	104,8	107,9	105,6
услуги телекоммуникационные прочие	17,2	76 229,8	97,6	103,2	113,4
местная телефонная связь	6,6	29 487,2	99,1	91,5	91,3
междугородная и международная телефонная связь	5,1	22 587,4	90,3	75,1	77,5
распространение программ по инфраструктуре кабельной, по сетям беспроводным и через спутник	4,6	20 324,9	100,6	108,6	108,1
передача данных	3,8	16 961,3	96,5	118,5	114,5
Из общих объемов – населению	56,1	249 098,6	102,4	89,6	85,8

в процентах к соответствующему месяцу предыдущего года

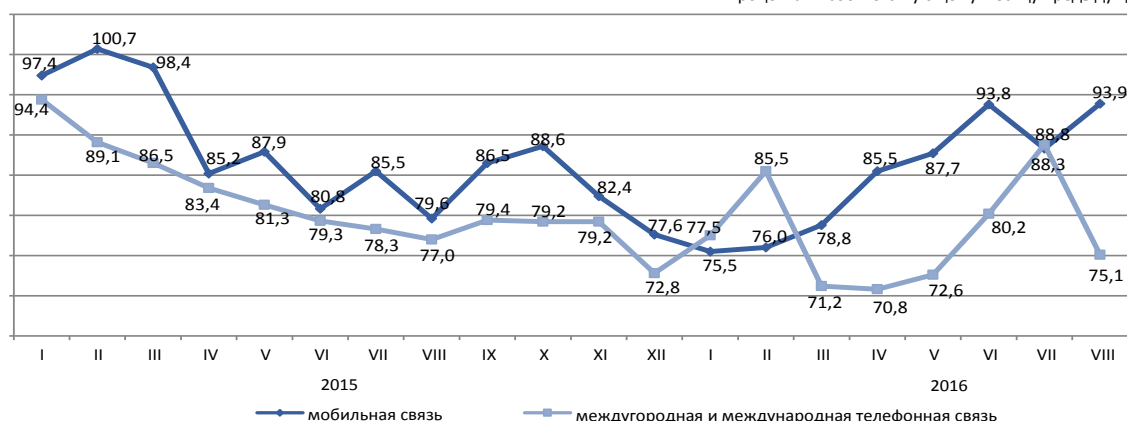

## 8.7 Мониторинг малого и среднего предпринимательства<sup>1)</sup>

Согласно Предпринимательскому кодексу Республики Казахстан от 29 октября 2015г. №375 для целей государственной статистики предусматривается использование критерия отнесения к субъектам малого и среднего предпринимательства только по среднегодовой численности занятых.

### Структура показателей деятельности МСП на 1 сентября 2016г.

По данным Статистического бизнес-регистра наибольшее количество действующих индивидуальных предпринимателей сосредоточено в г.Алматы (13,3%) от общего количества, Алматинской (11,6%), Южно-Казахстанской (10,7%), Восточно-Казахстанской (8,6%) областях.

При этом, значительное количество действующих крестьянских или фермерских хозяйств зафиксировано в Южно-Казахстанской (38,1%), Алматинской (24,5%), Жамбылской (8,8%) и Восточно-Казахстанской (8,7%) областях.

в процентах к соответствующему периоду предыдущего года

	Количество действующих субъектов МСП
<b>Республика Казахстан</b>	95,9
Акмолинская	101,5
Актюбинская	98,0
Алматинская	96,5
Атырауская	98,0
Западно-Казахстанская	85,0
Жамбылская	82,1
Карагандинская	98,6
Костанайская	88,6
Кызылординская	94,4
Мангистауская	100,5
Южно-Казахстанская	95,9
Павлодарская	96,8
Северо-Казахстанская	78,3
Восточно-Казахстанская	96,2
г.Астана	108,2
г.Алматы	97,3

### Количество субъектов МСП на 1 сентября 2016г.

	Всего зарегистрированных субъектов МСП	В том числе			Всего действующих субъектов МСП	В том числе		
		юридических лиц МСП <sup>2)</sup>	индивидуальных предпринимателей <sup>2)</sup>	крестьянских (фермерских) хозяйств <sup>3)</sup>		юридических лиц МСП <sup>2)</sup>	индивидуальных предпринимателей <sup>2)</sup>	крестьянских (фермерских) хозяйств <sup>3)</sup>
<b>Республика Казахстан</b>	1 554 614	315 622	1 053 195	185 797	1 269 655	191 698	899 863	178 094
Акмолинская	60 332	8 955	47 652	3 725	51 354	5 636	42 211	3 507
Актюбинская	59 888	12 542	43 020	4 326	50 548	7 726	38 595	4 227
Алматинская	181 085	14 060	119 191	47 834	154 812	7 170	103 941	43 701
Атырауская	53 562	8 781	42 778	2 003	47 465	5 966	39 557	1 942
Западно-Казахстанская	46 623	7 176	34 736	4 711	34 323	4 338	25 593	4 392
Жамбылская	78 384	7 570	54 771	16 043	60 656	4 301	40 668	15 687
Карагандинская	100 826	21 906	72 088	6 832	86 259	14 568	65 153	6 538
Костанайская	68 174	9 971	53 511	4 692	58 751	6 197	48 030	4 524
Кызылординская	47 364	6 622	37 790	2 952	39 866	4 647	32 374	2 845
Мангистауская	54 933	10 917	42 663	1 353	48 294	6 527	40 455	1 312
Южно-Казахстанская	212 592	25 744	118 598	68 250	177 790	14 052	95 963	67 775
Павлодарская	52 570	10 575	38 419	3 576	44 810	7 292	34 220	3 298
Северо-Казахстанская	38 357	6 928	28 726	2 703	28 362	4 262	21 504	2 596
Восточно-Казахстанская	124 527	15 560	92 540	16 427	101 463	8 617	77 436	15 410
г.Астана	131 562	48 546	83 009	7	104 913	30 427	74 482	4
г.Алматы	243 835	99 769	143 703	363	179 989	59 972	119 681	336

<sup>1)</sup> Оперативные данные.

<sup>2)</sup> Данные Статистического бизнес-регистра.

<sup>3)</sup> Количество крестьянских или фермерских хозяйств на основе данных Статистического сельскохозяйственного регистра на 1 августа 2016г.

## 8.8 Деловая активность

### Индекс предпринимательской уверенности

	в процентах		
	Промышленность	Торговля	Строительство
2015г.			
I квартал	0	0	-3
II квартал	+7	+1	+1
III квартал	+5	-2	-9
IV квартал	+2	-6	-27
2016г.			
I квартал	+3	-6	-11
II квартал	+6	-2	-2
III квартал	+5	-2	-9
IV квартал	+2	-6	-27
2016г.			
I квартал	+3	-6	-11

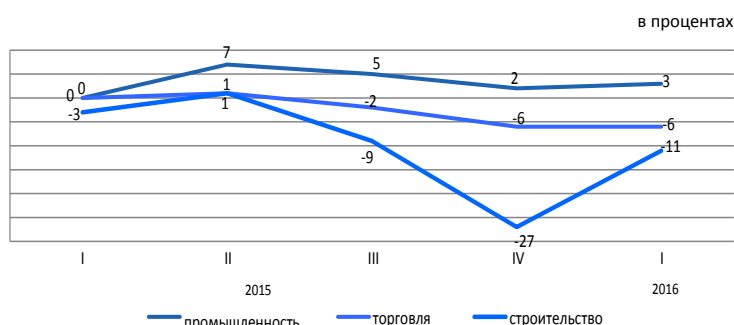

Индекс предпринимательской уверенности, характеризующий деловую активность опрошенных предприятий промышленности во II квартале 2016г. по сравнению с I кварталом 2016г. увеличился на 3 процентных пункта и составил (6%).

77% руководителей предприятий промышленности во II квартале 2016г. охарактеризовали свое экономическое положение как «хорошее» или «удовлетворительное».

При этом до сентября 2016г. 72% предприятий ожидают неизменность финансово-хозяйственной деятельности по сравнению с текущим моментом, 15% - улучшение и 11% - ухудшение.

Индекс предпринимательской уверенности, характеризующий деловую активность опрошенных предприятий торговли во II квартале 2016г. по сравнению с I кварталом 2016г. увеличился на 4 процентных пункта и составил (-2%).

72% руководителей предприятий торговли во II квартале 2016г. охарактеризовали свое экономическое положение как «хорошее» или «удовлетворительное».

При этом до сентября 2016г. 67% предприятий ожидают неизменность финансово-хозяйственной деятельности по сравнению с текущим моментом, 16% - улучшение и 14% - ухудшение.

Индекс предпринимательской уверенности строительства, характеризующий деловую активность опрошенных организаций во II квартале 2016г. по сравнению с I кварталом 2016г. увеличился на 9 процентных пунктов и составил (-2%).

69% руководителей предприятий строительства во II квартале 2016г. охарактеризовали свое экономическое положение как «хорошее» или «удовлетворительное».

При этом до сентября 2016г. 65% предприятий ожидают неизменность финансово-хозяйственной деятельности по сравнению с текущим моментом, 19% - улучшение и 12% - ухудшение.

В ближайшие 2-3 месяца ожидается повышение деловой активности во всех трех отраслях опрошенных предприятий.

	Обследовано предприятий, единиц	Индекс предпринимательской уверенности, в процентах	
		за I квартал 2016г.	за II квартал 2016г.
Промышленность	853	+3	+6
Горнодобывающая	102	+2	+13
Обрабатывающая	577	+5	+9
Электроснабжение, водоснабжение	164	-7	-12
Торговля	1 328	-5	-9
Оптовая	744	-6	-2
Розничная	581	-5	-2
Торговое посредничество	4	+17	-11
Строительство	3	-11	-11
Государственная собственность	388	-11	-2
Частная собственность	5	0	-10
Собственность других государств и юридических лиц и граждан	368	-11	-2
	15	-17	-3

Индекс предпринимательской уверенности предприятий промышленности рассчитывается как среднее арифметическое «балансов» оценок уровня фактически сложившегося спроса и запасов готовой продукции (последний – с обратным знаком), а также ожидаемых изменений объемов производства, в процентах.

Индекс предпринимательской уверенности предприятий торговли рассчитывается как среднее арифметическое «балансов» оценок уровня фактически сложившегося экономического положения и складских запасов (последний – с обратным знаком), а также ожидаемых изменений экономического положения, в процентах. Под балансом следует понимать разность долей респондентов, отметивших «увеличение» и «уменьшение» того или иного показателя хозяйственной деятельности обследуемого предприятия, в процентах.

Индекс предпринимательской уверенности в строительстве определяется как среднее арифметическое значение балансов оценок фактического состояния портфеля заказов и ожидаемого изменения численности, занятых в организациях..



## 9. Финансовая система

### 9.1 Государственные финансы

(по данным МФ)

Январь-июль 2016г. млрд. тенге

Доходы.....	4 936,1
Затраты .....	5 051,2
Чистое бюджетное кредитование .....	166,9
Сальдо по операциям с финансовыми активами .....	123,5
Дефицит бюджета.....	-405,5

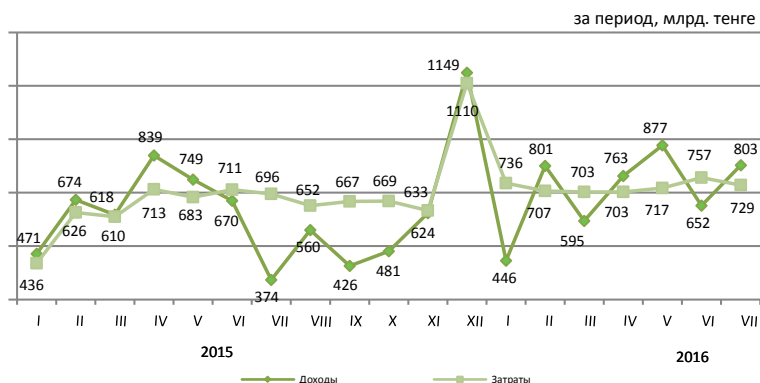

#### Доходы бюджета за январь-июль 2016г.

	Государственный бюджет			Республиканский бюджет			Местный бюджет		
	млрд. тенге	удельный вес, в процентах	январь-июль 2016г. к январю-июлю 2015г. в процентах	млрд. тенге	удельный вес, в процентах	январь-июль 2016г. к январю-июлю 2015г. в процентах	млрд. тенге	удельный вес, в процентах	январь-июль 2016г. к январю-июлю 2015г. в процентах
Доходы	4 936,1	100,0	112,3	4 022,5	100,0	112,1	2 369,8	100,0	114,6
Налоговые поступления	3 204,9	64,9	137,6	2 239,7	55,7	150,6	965,2	40,7	114,5
Неналоговые поступления	240,6	4,9	219,8	203,8	5,1	253,8	37,1	1,6	125,5
Поступления от продажи основного капитала	33,6	0,7	95,9	2,1	0,0	200,0	31,4	1,3	92,7
Поступления трансфертов	1 457,0	29,5	75,8	1 576,9	39,2	78,0	1 336,1	56,4	115,0

#### Налоговые поступления государственного бюджета за январь-июль 2016г.



в процентах

	Удельный вес	Январь-июль 2016г. к январю-июлю 2015г. в процентах
Налоговые поступления	100,0	137,6
Корпоративный подоходный налог	24,3	204,3
Налог на добавленную стоимость	24,1	133,2
Налоги на международную торговлю и внешние операции	15,8	129,7
Индивидуальный подоходный налог	12,5	116,4
Социальный налог	9,2	115,0
Поступления за использование природных и других ресурсов	5,1	138,6
Налоги на собственность	4,3	106,8
Акцизы	3,3	123,5
Прочие налоги	1,3	101,6

#### Затраты бюджета за январь-июль 2016г.

	Государственный бюджет			Республиканский бюджет			Местный бюджет		
	млрд. тенге	удельный вес, в процентах	Январь-июль 2016г. к январю-июлю 2015г. в процентах	млрд. тенге	удельный вес, в процентах	Январь-июль 2016г. к январю-июлю 2015г. в процентах	млрд. тенге	удельный вес, в процентах	Январь-июль 2016г. к январю-июлю 2015г. в процентах
Затраты	5 051,2	100,0	112,8	4 394,8	100,0	116,5	2 112,7	100,0	107,5
Государственные услуги общего характера	328,1	6,5	112,1	258,1	5,9	110,9	70,0	3,3	113,1
Оборона	227,6	4,5	112,2	221,4	5,0	112,3	6,2	0,3	100,3
Общественный порядок, безопасность, правовая, судебная, уголовно-исполнительная деятельность	288,8	5,7	97,3	227,8	5,2	98,1	61,7	2,9	95,1
Образование	944,9	18,7	115,9	277,7	6,3	108,6	756,2	35,8	116,3
Здравоохранение	565,2	11,2	114,1	433,9	9,9	113,9	363,8	17,2	109,0
Социальная помощь и социальное обеспечение	1 151,9	22,8	113,9	1 081,4	24,6	113,7	81,7	3,9	108,6
Прочие	1 544,7	30,6	81,5	1 894,5	43,1	124,4	773,1	36,6	100,0

## 9.2 Денежно-кредитная статистика

(по данным НБ)

### Денежная база, резервные деньги

на конец периода, млрд. тенге  
Июль 2015г ..... 3 871,6  
Июль 2016г ..... 4 452,8

в процентах к предыдущему месяцу  
Июль 2015г ..... 92,4  
Июль 2016г ..... 91,0

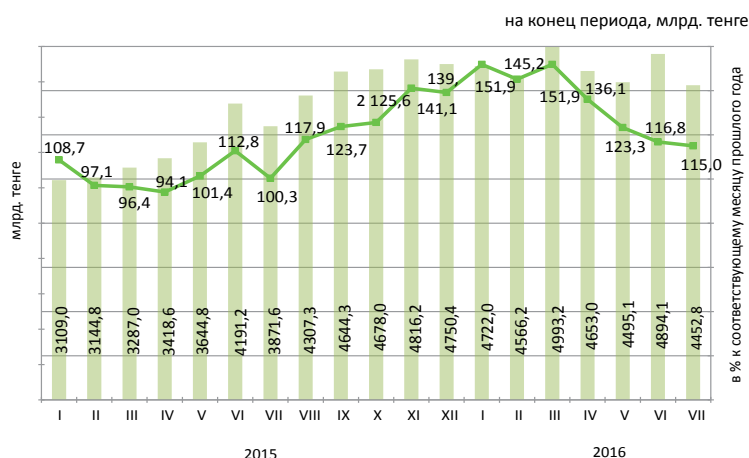

### Денежные агрегаты

на конец периода, млрд. тенге

	2015											
	I	II	III	IV	V	VI	VII	VIII	IX	X	XI	XII
M0	1 035,7	1 020,8	1 037,1	1 018,4	1 086,9	1 143,6	1 135,3	1 186,2	1 200,0	1 201,6	1 190,2	1 236,9
M1	2 800,5	2 908,7	3 060,3	3 037,0	3 434,3	3 623,1	3 457,3	3 340,7	3 284,9	3 139,3	3 012,8	3 032,4
M2	7 630,6	7 652,9	7 792,7	7 594,2	7 829,2	8 545,2	8 181,1	8 235,0	8 430,7	8 496,4	8 913,4	8 600,2
M3	12 403,1	12 287,2	12 322,1	12 266,8	12 533,8	13 103,6	12 938,2	14 391,7	15 495,0	15 775,3	16 684,4	17 207,5

  

	2016						
	I	II	III	IV	V	VI	VII
M0	1 174,2	1 237,5	1 302,8	1 396,0	1 485,3	1 582,3	1 593,4
M1	2 971,3	3 140,5	3 587,4	3 866,3	3 954,8	4 220,4	4 226,0
M2	8 567,5	8 783,4	9 738,5	9 781,6	10 150,9	10 669,5	11 240,9
M3	17 697,1	17 428,8	17 787,7	17 729,2	17 985,9	18 398,9	19 491,6

### Официальные обменные курсы тенге к основным валютам

В июле 2016г. объемы продаж иностранной валюты обменными пунктами превысили объемы ее покупки: российского рубля – в 2,6 раз, евро – в 1,8 раза, доллара США в 1,6 раз.

В июле 2016г. по сравнению с июнем продажи доллара США, евро и российского рубля увеличились на 40,8%, 7,7% и 5% соответственно.

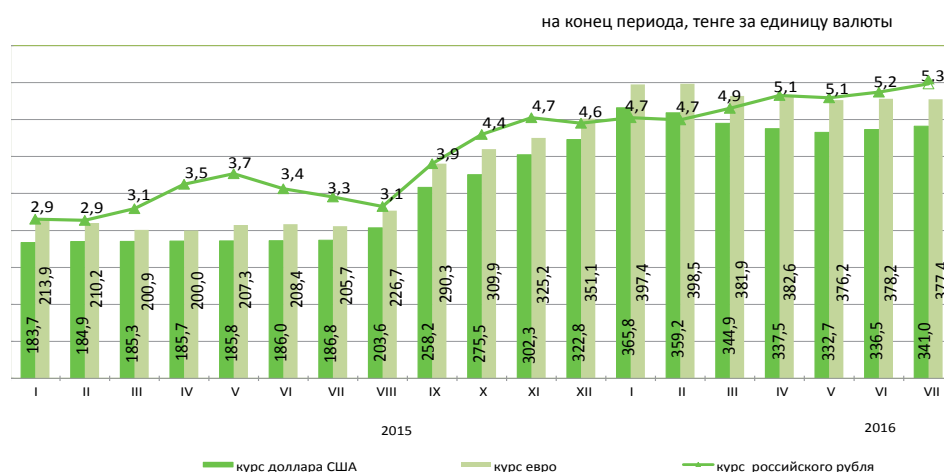

### 9.3 Кредиты и депозиты денежно-кредитной системы

(по данным НБ)

#### Кредиты банков второго уровня

	на конец периода, млрд. тенге
Июль 2015г.	10 640,0
Июль 2016г.	12 743,5

	В процентах к предыдущему месяцу
Июль 2015г.	99,3
Июль 2016г.	102,3

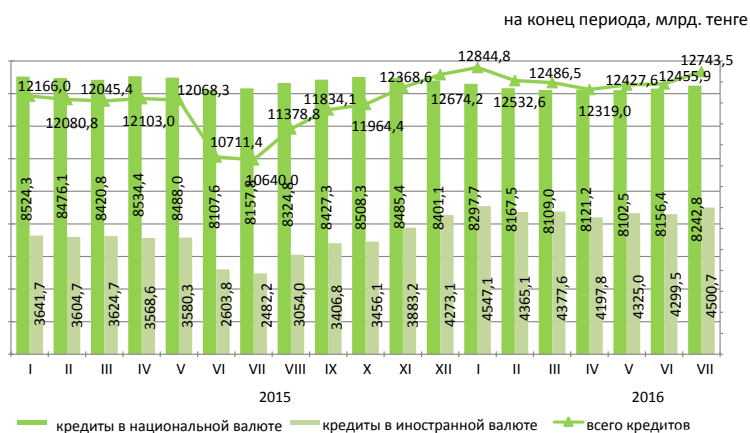

#### Кредиты банков второго уровня субъектам малого предпринимательства

Кредитование субъектов малого предпринимательства в июле 2016г. по сравнению с предыдущим месяцем увеличилось на 2,9%. На 1 августа 2016г. сумма выданных кредитов составила 2798,4 млрд. тенге или 22% от общего объема кредитов в экономике. Значительная сумма выданных кредитов приходится на торговлю (доля в общем объеме-36,8%), строительство (13,6%) и промышленность (12,9%).

	Июль 2016г.			Июль 2015г.		
	млрд. тенге	удельный вес, в процентах	к июлю 2015г., в процентах	млрд. тенге	удельный вес, в процентах	к июлю 2014г., в процентах
Кредиты - всего	2 798,4	100,0	165,4	1 692,2	100,0	108,8
Промышленность	360,1	12,9	130,0	277,1	16,4	149,5
Сельское хозяйство	187,1	6,7	258,1	72,5	4,3	132,5
Строительство	380,6	13,6	165,0	230,6	13,6	162,8
Транспорт	159,3	5,7	152,7	104,3	6,2	215,9
Связь	14,7	0,5	97,4	15,1	0,9	69,5
Торговля	1 030,0	36,8	185,6	555,1	32,8	107,0
Другие отрасли	666,6	23,8	152,4	437,5	25,8	74,8

#### Кредитный рынок

Кредиты юридическим лицам в июле 2016г. по сравнению с предыдущим месяцем увеличились на 3% и составили 8716,8 млрд. тенге, физическим лицам увеличились на 0,9% и составили 4026,8 млрд. тенге.

В общей сумме кредитов долгосрочные кредиты составили 82,6% (10531,2 млрд. тенге), краткосрочное кредитование 17,4% (2212,3 млрд. тенге).

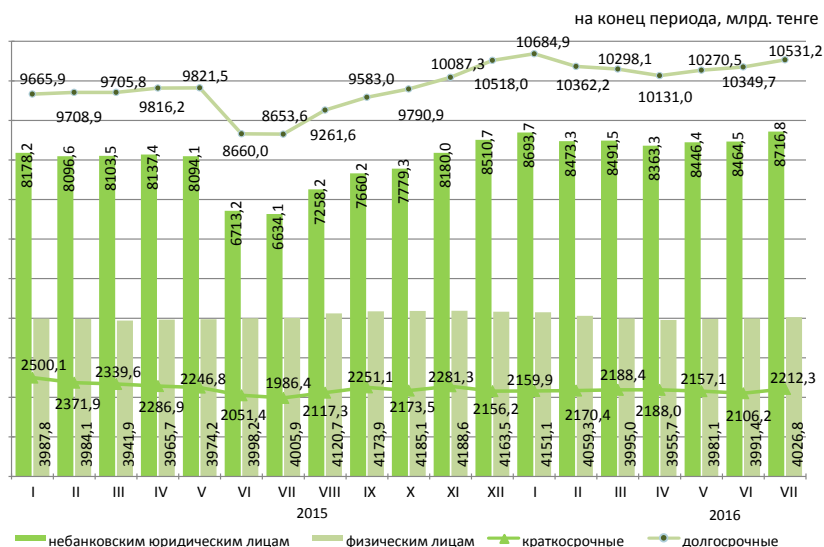

#### Структура кредитов банков по объектам кредитования

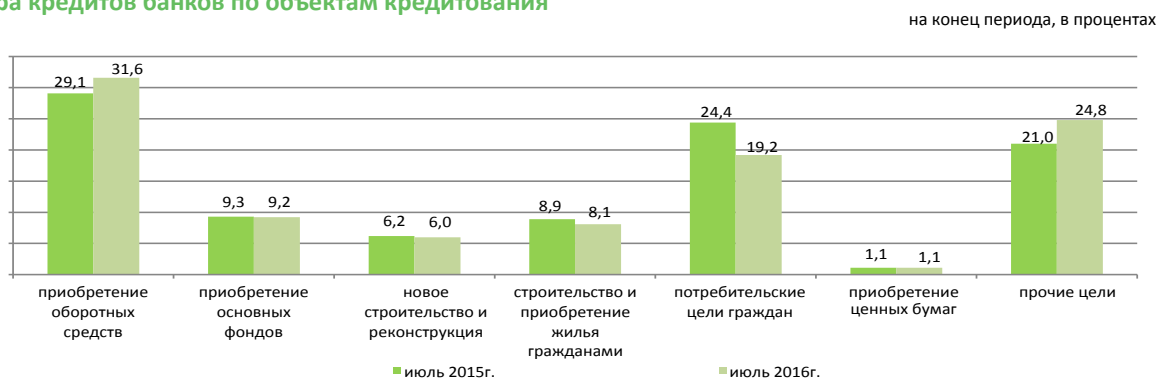

### Депозиты в депозитных организациях

На конец июля 2016г. депозиты в национальной валюте по сравнению с предыдущим месяцем увеличились на 3,5%, депозиты в иностранной валюте увеличились на 8,6%.

В общей сумме депозитов депозиты физических лиц составили 41% (7339,1 млрд. тенге), небанковских юридических лиц 59% (10559,2 млрд. тенге).

	Июль 2016г.		Июль 2015г.	
	млрд. тенге	удельный вес, в процентах	млрд. тенге	удельный вес, в процентах
Депозиты-всего	17 898,3	100,0	10 640,0	100,0
В национальной валюте	7 375,1	41,2	8 157,8	76,7
В иностранной валюте	10 523,2	58,8	2 482,2	23,3

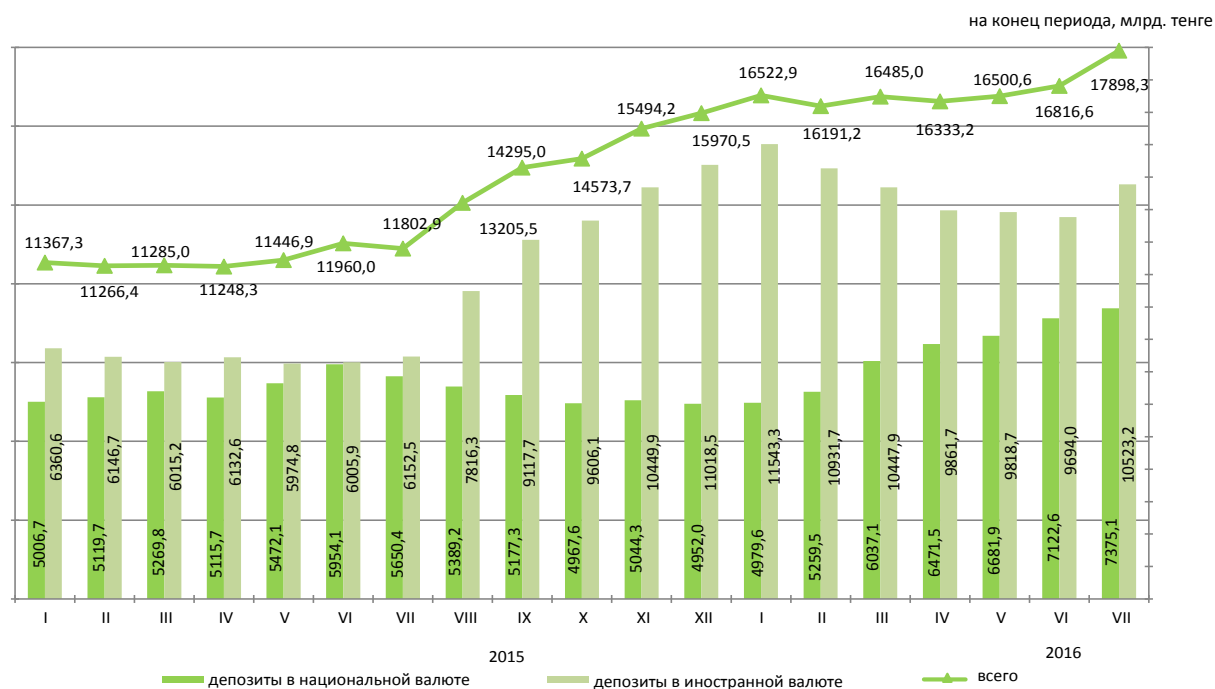

## 9.4 Финансы предприятий\*

### Прибыль (убыток) до налогообложения

	млрд. тенге
2014г. ....	
I квартал .....	1 025,9
II квартал .....	1 868,7
III квартал .....	1 830,1
IV квартал .....	1 194,1
2015г. ....	
I квартал .....	585,5
II квартал .....	1 145,6
III квартал .....	-1 973,9
IV квартал .....	-747,5

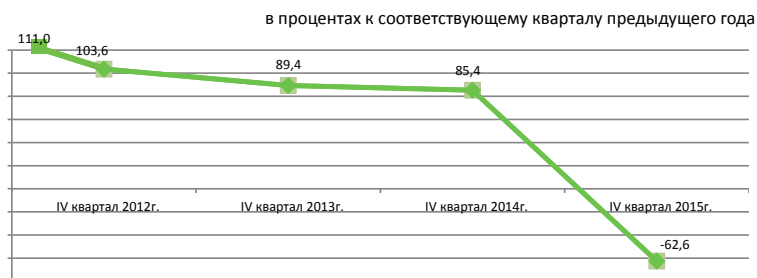

### Структура расходов

Расходы на производство и реализацию продукции в IV квартале 2015г. составили 11627,2 млрд. тенге, из них доля производственных расходов - 39,1%, непроизводственных 60,9%.

	IV квартал 2014г.	IV квартал 2015г.
Всего расходов	100,0	100
Материальные затраты	45,0	25,6
Прочие расходы	33,4	60,3
Расходы на оплату труда	14,1	8,3
Амортизация основных средств и нематериальных активов	7,5	5,8

### Рентабельность (убыточность) по отдельным видам деятельности

	IV квартал 2014г.	IV квартал 2015г.
Всего по видам деятельности	14,6	-5,7
Сельское, лесное и рыбное хозяйство	8,2	-9,3
Промышленность	22,5	-0,5
Горнодобывающая промышленность и разработка карьеров	40,6	11,8
Обрабатывающая промышленность	7,0	-14,1
Электроснабжение, подача газа, пара и воздушное кондиционирование	6,7	-7,3
Водоснабжение, канализационная система, контроль над сбором и распределением отходов	-2,3	0,7
Строительство	9,3	10,9
Оптовая и розничная торговля; ремонт автомобилей и мотоциклов	9,0	-2,4
Транспорт и складирование	10,6	-39,6

### Задолженность предприятий

На 1 января 2016г. задолженность по оплате труда на предприятиях республики составила 142,3 млрд. тенге и уменьшилась по сравнению с соответствующим периодом 2014г. на 2,8%. Просроченная задолженность сложилась в сумме 1,2 млрд. тенге или 0,8% от общей задолженности по оплате труда.

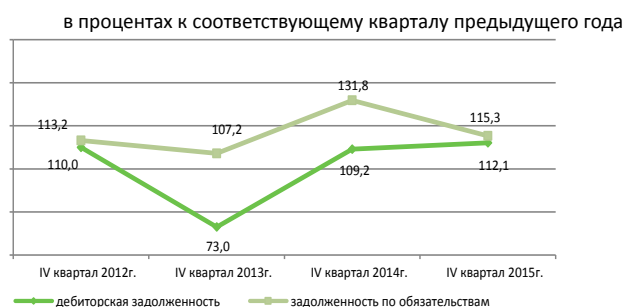

### Задолженность по оплате труда по отдельным видам деятельности

	Задолженность по обязательствам	Задолженность по оплате труда, всего	Просроченная задолженность по оплате труда
Сельское, лесное и рыбное хозяйство	1 195 935,7	1 677,4	87,1
Промышленность	15 171 607,2	68 281,5	389,4
Горнодобывающая промышленность и разработка карьеров	6 994 722,0	30 104,7	133,1
Обрабатывающая промышленность	6 637 689,5	29 595,8	225,0
Электроснабжение, подача газа, пара и воздушное кондиционирование	1 372 515,2	6 981,8	28,1
Водоснабжение, канализационная система, контроль над сбором и распределением отходов	166 680,6	1 599,1	3,2
Строительство	3 403 937,5	19 909,1	244,6
Оптовая и розничная торговля; ремонт автомобилей и мотоциклов	7 983 106,7	16 096,8	69,6
Транспорт и складирование	8 709 252,8	16 343,7	46,9

\* С численностью работающих свыше 50 человек.

## 10. Социально-экономическое развитие регионов

### Акмолинская область

#### Социальное развитие

Население, человек (на 01.05.2016г.)	746 052
Родившиеся, человек (январь-апрель 2016г.)	4 098
Умершие, человек (январь-апрель 2016г.)	2 520
Прибыло, человек (январь-апрель 2016г.)	5 033
Выбыло, человек (январь-апрель 2016г.)	4 945
Занятое население, человек (II квартал 2016г.)*	411 061
Наемные работники, в % к общей численности занятого населения (II квартал 2016г.)*	64,9
Уровень безработицы, % (II квартал 2016г.)*	4,9
Заработная плата, тенге (II квартал 2016г.)	106 004
Величина прожиточного минимума, тенге (август 2016г.)	22 350

\*Данные за II квартал 2016 г. сформированы в соответствии с новыми стандартами занятости (19-я МКСТ МОТ).

#### Реальный сектор экономики

	Январь-август 2016г. к январю-августу 2015г., в %	Январь-август 2015г. к январю-августу 2014г., в %
Промышленность	104,2	102,6
Сельское хозяйство	114,5	105,6
Строительство	107,1	110,1
Розничная торговля	100,6	101,2
Грузооборот	100,1	89,2
Пассажирооборот	100,0	104,6
Связь	91,9	109,6

#### Сельское хозяйство

	Январь-август 2016г.	В % к соответствующему периоду предыдущего года
Забито в хозяйстве или реализовано на убой скота и птицы (в живом весе), тыс. тонн	61,2	108,3
Надоеено молока коровьего, тыс. тонн	260,9	104,2
Получено яиц куриных, млн. штук	499,4	98,9

#### Индекс цен

	Август 2016г. к июлю 2016г., %	Август 2016г. к декабрю 2015г., %
Индекс потребительских цен	100,4	104,1
Продовольственные товары	100,2	104,4
Непродовольственные товары	100,6	105,6
Платные услуги	100,3	102,4
Индекс цен предприятий-производителей промышленной продукции	99,8	110,5
Индекс цен реализации на продукцию сельского хозяйства	100,0	110,6
Индекс цен в строительстве	100,1	103,7
Индекс тарифов на перевозку грузов всеми видами транспорта	100,0	102,0
Индекс тарифов на услуги почтовые и курьерские для юридических лиц	121,6	127,2
Индекс тарифов на услуги связи для юридических лиц	100,0	100,1
Индекс цен на аренду коммерческой недвижимости	99,9	99,2

в процентах

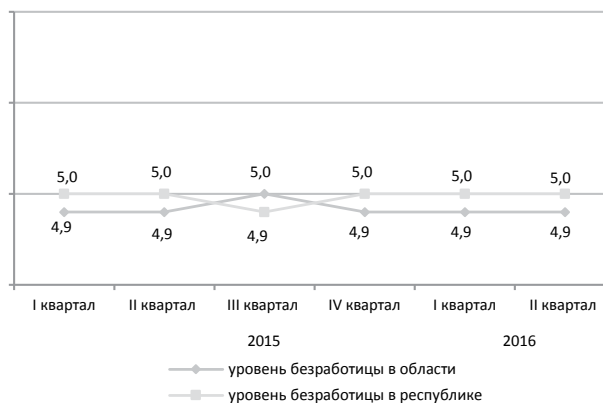

январь-август 2016г., в процентах

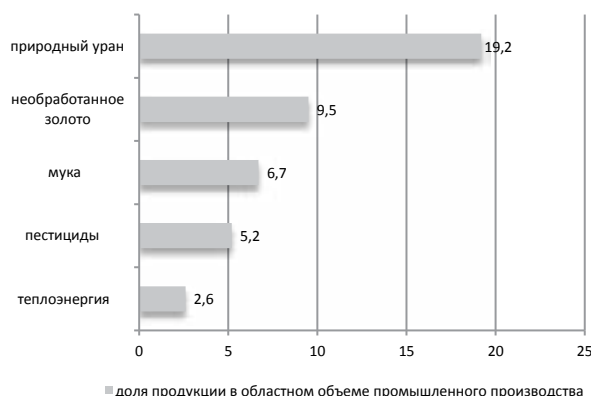

■ доля продукции в областном объеме промышленного производства

## Актюбинская область

### Социальное развитие

Население, человек (на 01.05.2016г.)	839 151
Родившиеся, человек (январь-апрель 2016г.)	6 555
Умершие, человек (январь-апрель 2016г.)	1 807
Прибыло, человек (январь-апрель 2016г.)	5 319
Выбыло, человек (январь-апрель 2016г.)	5 684

Занятое население, человек (II квартал 2016г.)*	406 417
Наемные работники, в % к общей численности занятого населения (II квартал 2016г.)*	81,5
Уровень безработицы, % (II квартал 2016г.)*	4,9

Заработная плата, тенге (II квартал 2016г.)	117 849
Величина прожиточного минимума, тенге (август 2016г.)	22 638

\*Данные за II квартал 2016 г. сформированы в соответствии с новыми стандартами занятости (19-я МКСТ МОТ).

в процентах

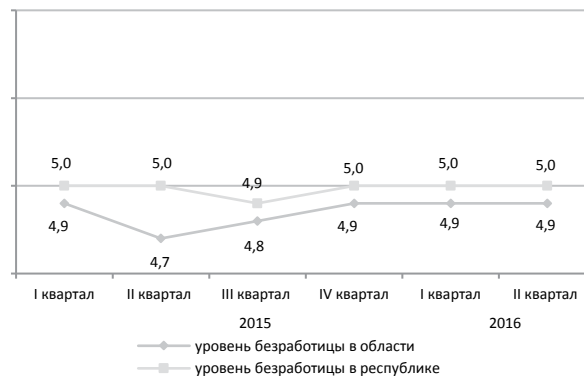

### Реальный сектор экономики

	Январь-август 2016г. к январю-августу 2015г., в %	Январь-август 2015г. к январю-августу 2014г., в %
Промышленность	96,5	98,6
Сельское хозяйство	105,6	101,4
Строительство	100,9	73,9
Розничная торговля	95,0	102,7
Грузооборот	99,4	90,8
Пассажирооборот	104,1	103,3
Связь	94,4	104,4

январь-август 2016г., в процентах

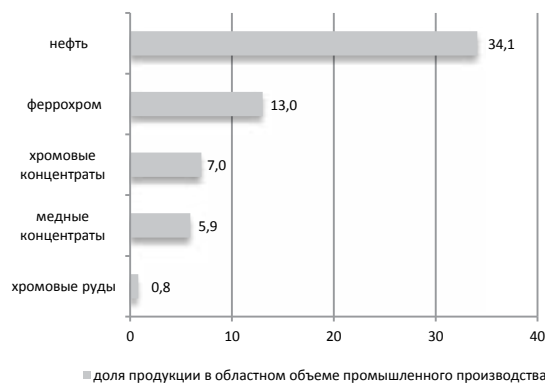

### Сельское хозяйство

	Январь-август 2016г.	В % к соответствующему периоду предыдущего года
Забито в хозяйстве или реализовано на убой скота и птицы (в живом весе), тыс. тонн	73,2	103,7
Надоеено молока коровьего, тыс. тонн	217,6	101,9
Получено яиц куриных, млн. штук	110,5	97,5

### Индекс цен

	Август 2016г. к июлю 2016г., %	Август 2016г. к декабрю 2015г., %
Индекс потребительских цен	100,2	106,3
Продовольственные товары	99,9	105,1
Непродовольственные товары	100,6	104,8
Платные услуги	100,2	109,3
Индекс цен предприятий-производителей промышленной продукции	101,8	116,5
Индекс цен реализации на продукцию сельского хозяйства	100,0	99,5
Индекс цен в строительстве	100,1	104,1
Индекс тарифов на перевозку грузов всеми видами транспорта	99,1	101,0
Индекс тарифов на услуги почтовые и курьерские для юридических лиц	122,9	127,7
Индекс тарифов на услуги связи для юридических лиц	99,0	100,1
Индекс цен на аренду коммерческой недвижимости	100,0	100,2

## Алматинская область

## Социальное развитие

Население, человек (на 01.05.2016г.)	1 953 645
Родившиеся, человек (январь-апрель 2016г.)	16 735
Умершие, человек (январь-апрель 2016г.)	4 843
Прибыло, человек (январь-апрель 2016г.)	12 172
Выбыло, человек (январь-апрель 2016г.)	17 900
Занятое население, человек (II квартал 2016г.)*	951 543
Наемные работники, в % к общей численности занятого населения (II квартал 2016г.)*	73,9
Уровень безработицы, % (II квартал 2016г.)*	4,9
Заработная плата, тенге (II квартал 2016г.)	107 634
Величина прожиточного минимума, тенге (август 2016г.)	24 222

\*Данные за II квартал 2016 г. сформированы в соответствии с новыми стандартами занятости (19-я МКСТ МОТ).

в процентах

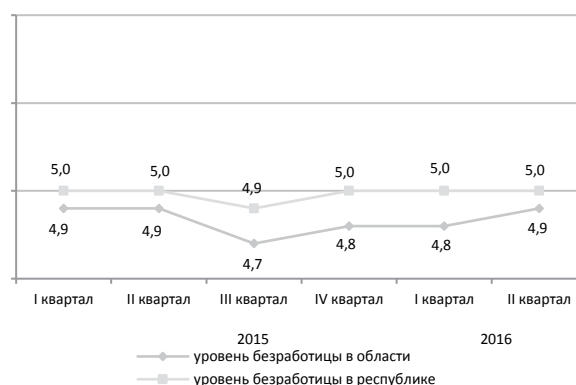

## Реальный сектор экономики

	Январь-август 2016г. к январю-августу 2015г., в %	Январь-август 2015г. к январю-августу 2014г., в %
Промышленность	100,9	100,8
Сельское хозяйство	101,1	102,7
Строительство	100,3	136,6
Розничная торговля	100,6	101,1
Грузооборот	105,1	97,1
Пассажирооборот	113,7	103,7
Связь	92,4	105,0

январь-август 2016г., в процентах

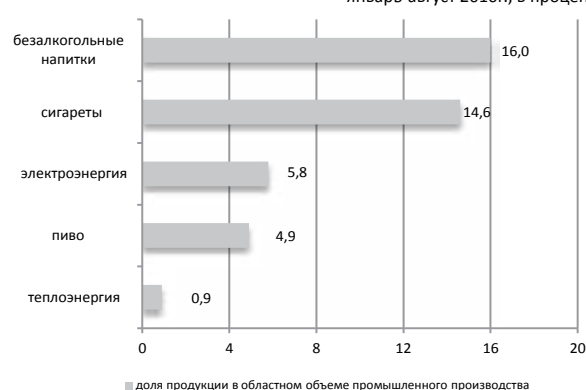

## Сельское хозяйство

	Январь-август 2016г.	В % к соответствующему периоду предыдущего года
Забито в хозяйстве или реализовано на убой скота и птицы (в живом весе), тыс. тонн	183,1	104,8
Надоеено молока коровьего, тыс. тонн	476,8	100,9
Получено яиц куриных, млн. штук	691,5	100,5

## Индекс цен

	Август 2016г. к июлю 2016г., %	Август 2016г. к декабрю 2015г., %
Индекс потребительских цен	100,1	104,8
Продовольственные товары	99,5	103,7
Непродовольственные товары	101,0	105,5
Платные услуги	100,0	105,3
Индекс цен предприятий-производителей промышленной продукции	100,0	107,0
Индекс цен реализации на продукцию сельского хозяйства	100,2	101,3
Индекс цен в строительстве	100,0	103,6
Индекс тарифов на перевозку грузов всеми видами транспорта	100,7	100,6
Индекс тарифов на услуги почтовые и курьерские для юридических лиц	148,1	152,8
Индекс тарифов на услуги связи для юридических лиц	100,0	100,1
Индекс цен на аренду коммерческой недвижимости	100,0	101,5



## Атырауская область

### Социальное развитие

в процентах

Население, человек (на 01.05.2016г.)	598 896
Родившиеся, человек (январь-апрель 2016г.)	5 316
Умершие, человек (январь-апрель 2016г.)	1 241
Прибыло, человек (январь-апрель 2016г.)	3 682
Выбыло, человек (январь-апрель 2016г.)	3 423
Занятое население, человек (II квартал 2016г.)*	292 529
Наемные работники, в % к общей численности занятого населения (II квартал 2016г.)*	90,0
Уровень безработицы, % (II квартал 2016г.)*	4,9
Заработная плата, тенге (II квартал 2016г.)	265 195
Величина прожиточного минимума, тенге (август 2016г.)	24 872

\*Данные за II квартал 2016 г. сформированы в соответствии с новыми стандартами занятости (19-я МКСТ МОТ).

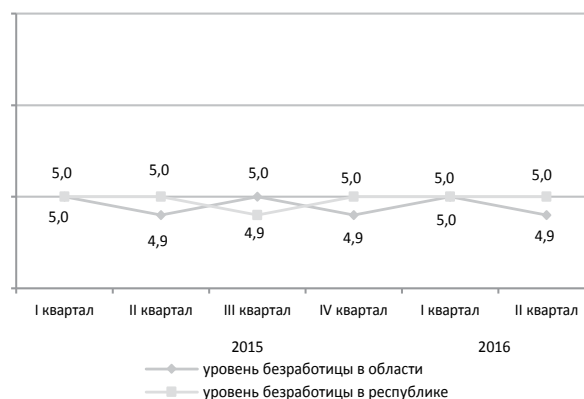

### Реальный сектор экономики

январь-август 2016г., в процентах

	Январь-август 2016г. к январю-августу 2015г., в %	Январь-август 2015г. к январю-августу 2014г., в %
Промышленность	98,2	102,8
Сельское хозяйство	102,5	102,3
Строительство	220,5	89,0
Розничная торговля	99,2	102,4
Грузооборот	96,5	96,2
Пассажирооборот	104,3	100,5
Связь	100,7	110,9

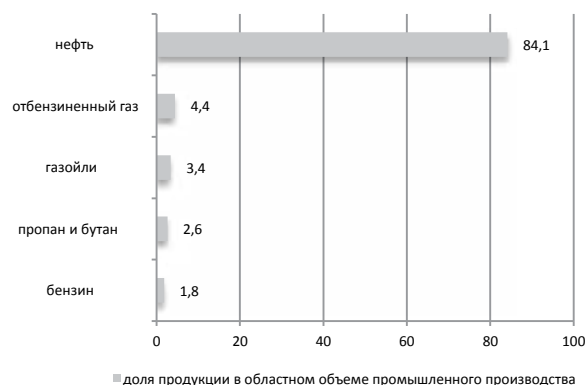

### Сельское хозяйство

	Январь-август 2016г.	В % к соответствующему периоду предыдущего года
Забито в хозяйстве или реализовано на убой скота и птицы (в живом весе), тыс. тонн	27,6	99,9
Надоемо молока коровьего, тыс. тонн	43,4	103,4
Получено яиц куриных, млн.штук	63,4	в 2,1 раза

### Индекс цен

	Август 2016г. к июлю 2016г., %	Август 2016г. к декабрю 2015г., %
Индекс потребительских цен	100,3	106,1
Продовольственные товары	100,3	105,7
Непродовольственные товары	100,5	104,3
Платные услуги	100,1	108,3
Индекс цен предприятий-производителей промышленной продукции	96,8	107,1
Индекс цен реализации на продукцию сельского хозяйства	101,2	100,9
Индекс цен в строительстве	100,2	103,7
Индекс тарифов на перевозку грузов всеми видами транспорта	100,8	105,4
Индекс тарифов на услуги почтовые и курьерские для юридических лиц	125,8	130,2
Индекс тарифов на услуги связи для юридических лиц	97,5	97,8
Индекс цен на аренду коммерческой недвижимости	99,7	99,3

## Западно-Казахстанская область

## Социальное развитие

в процентах

Население, человек (на 01.05.2016г.)	638 965
Родившиеся, человек (январь-апрель 2016г.)	4 195
Умершие, человек (январь-апрель 2016г.)	1 849
Прибыло, человек (январь-апрель 2016г.)	4 834
Выбыло, человек (январь-апрель 2016г.)	5 067
Занятое население, человек (II квартал 2016г.)*	317 090
Наемные работники, в % к общей численности занятого населения (II квартал 2016г.)*	62,8
Уровень безработицы, % (II квартал 2016г.)*	5,0

Заработная плата, тенге (II квартал 2016г.)	140 238
Величина прожиточного минимума, тенге (август 2016г.)	22 410

\*Данные за II квартал 2016 г. сформированы в соответствии с новыми стандартами занятости (19-я МКСТ МОТ).

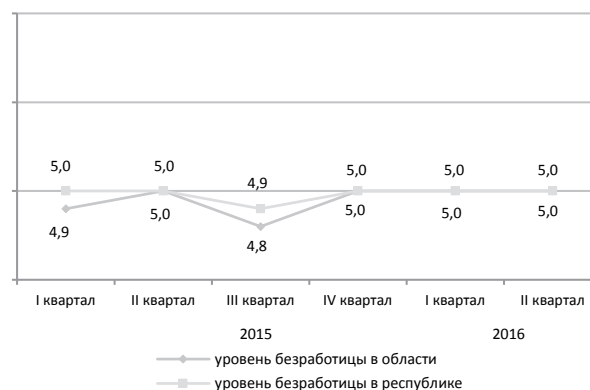

## Промышленное производство

	Январь-август 2016г. к январю-августу 2015г., в %	Январь-август 2015г. к январю-августу 2014г., в %
Промышленность	96,3	94,8
Сельское хозяйство	106,7	93,9
Строительство	113,3	107,3
Розничная торговля	99,1	100,5
Грузооборот	106,1	88,4
Пассажирооборот	111,2	105,3
Связь	88,7	99,2

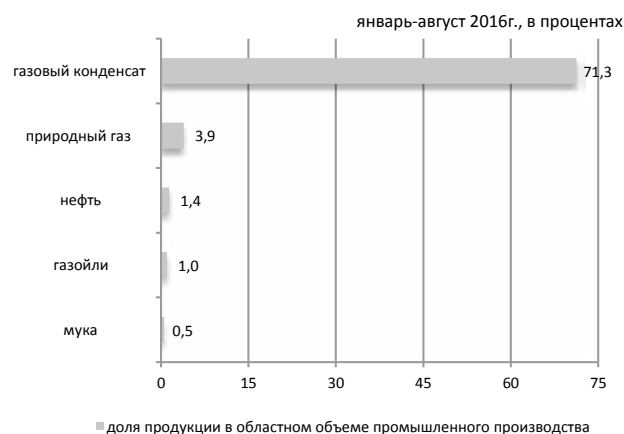

## Сельское хозяйство

	Январь-август 2016г.	В % к соответствующему периоду предыдущего года
Забито в хозяйстве или реализовано на убой скота и птицы (в живом весе), тыс. тонн	48,0	103,2
Надоеено молока коровьего, тыс. тонн	171,2	104,1
Получено яиц куриных, млн. штук	102,8	100,1

## Индекс цен

	Август 2016г. к июлю 2016г., %	Август 2016г. к декабрю 2015г., %
Индекс потребительских цен	100,0	105,8
Продовольственные товары	99,2	105,0
Непродовольственные товары	100,7	104,1
Платные услуги	100,2	108,3
Индекс цен предприятий-производителей промышленной продукции	98,1	112,4
Индекс цен реализации на продукцию сельского хозяйства	101,2	104,2
Индекс цен в строительстве	100,1	103,2
Индекс тарифов на перевозку грузов всеми видами транспорта	100,0	104,4
Индекс тарифов на услуги почтовые и курьерские для юридических лиц	129,4	135,1
Индекс тарифов на услуги связи для юридических лиц	94,0	94,7
Индекс цен на аренду коммерческой недвижимости	100,0	100,7

## Жамбылская область

### Социальное развитие

Население, человек (на 01.05.2016г.)	1 115 200
Родившиеся, человек (январь-апрель 2016г.)	9 175
Умершие, человек (январь-апрель 2016г.)	2 523
Прибыло, человек (январь-апрель 2016г.)	4 613
Выбыло, человек (январь-апрель 2016г.)	6 972
Занятое население, человек (II квартал 2016г.)*	502 544
Наемные работники, в % к общей численности занятого населения (II квартал 2016г.)*	54,5
Уровень безработицы, % (II квартал 2016г.)*	4,9
Заработная плата, тенге (II квартал 2016г.)	98 834
Величина прожиточного минимума, тенге (август 2016г.)	20 847

\*Данные за II квартал 2016 г. сформированы в соответствии с новыми стандартами занятости (19-я МКСТ МОТ).

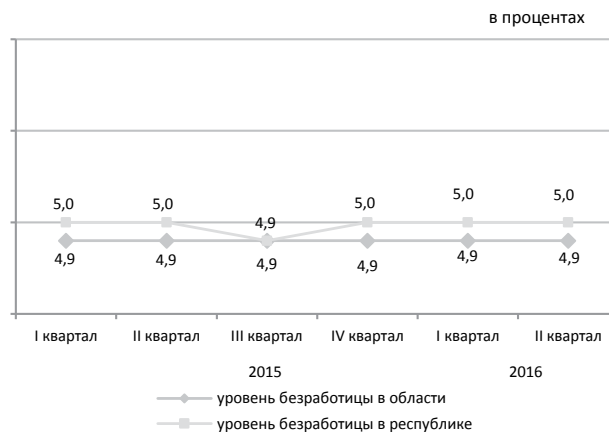

### Реальный сектор экономики

	Январь-август 2016г. к январю-августу 2015г., в %	Январь-август 2015г. к январю-августу 2014г., в %
Промышленность	103,7	92,0
Сельское хозяйство	102,6	102,6
Строительство	84,1	88,7
Розничная торговля	99,5	106,0
Грузооборот	97,4	93,4
Пассажирооборот	116,9	107,4
Связь	92,9	93,3

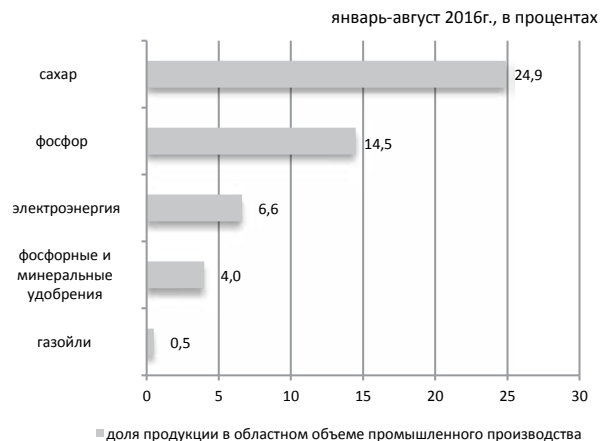

### Сельское хозяйство

	Январь-август 2016г.	В % к соответствующему периоду предыдущего года
Забито в хозяйстве или реализовано на убой скота и птицы (в живом весе), тыс. тонн	62,9	101,5
Надоеено молока коровьего, тыс. тонн	199,7	102,3
Получено яиц куриных, млн. штук	69,4	85,2

### Индекс цен

	Август 2016г. к июлю 2016г., %	Август 2016г. к декабрю 2015г., %
Индекс потребительских цен	100,3	105,4
Продовольственные товары	100,4	104,8
Непродовольственные товары	100,4	105,3
Платные услуги	100,1	106,1
Индекс цен предприятий-производителей промышленной продукции	101,8	111,6
Индекс цен реализации на продукцию сельского хозяйства	100,2	100,1
Индекс цен в строительстве	100,5	104,1
Индекс тарифов на перевозку грузов всеми видами транспорта	100,5	99,3
Индекс тарифов на услуги почтовые и курьерские для юридических лиц	141,9	147,4
Индекс тарифов на услуги связи для юридических лиц	100,0	100,1
Индекс цен на аренду коммерческой недвижимости	100,0	100,2

## Карагандинская область

### Социальное развитие

Население, человек (на 01.05.2016г.)	1 386 786
Родившиеся, человек (январь-апрель 2016г.)	7 711
Умершие, человек (январь-апрель 2016г.)	4 724
Прибыло, человек (январь-апрель 2016г.)	8 710
Выбыло, человек (январь-апрель 2016г.)	9 800

Занятое население, человек (II квартал 2016г.)*	646 983
Наемные работники, в % к общей численности занятого населения (II квартал 2016г.)*	88,2
Уровень безработицы, % (II квартал 2016г.)*	5,1

Заработная плата, тенге (II квартал 2016г.)	126 006
Величина прожиточного минимума, тенге (август 2016г.)	22 423

\*Данные за II квартал 2016 г. сформированы в соответствии с новыми стандартами занятости (19-я МКСТ МОТ).

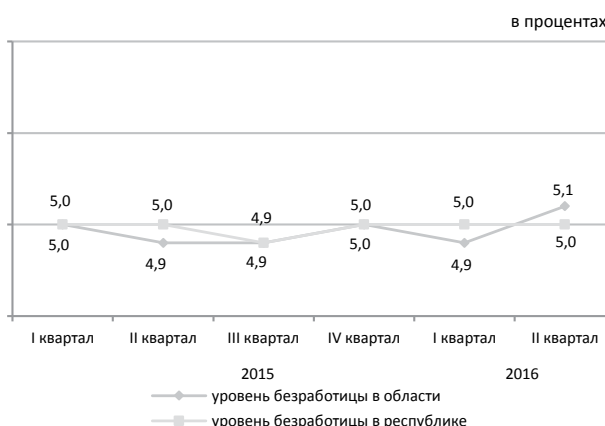

### Реальный сектор экономики

	Январь-август 2016г. к январю-августу 2015г., в %	Январь-август 2015г. к январю-августу 2014г., в %
Промышленность	103,1	108,2
Сельское хозяйство	101,4	105,3
Строительство	82,4	88,8
Розничная торговля	97,3	101,3
Грузооборот	103,7	91,7
Пассажирооборот	104,1	100,7
Связь	91,9	105,1



### Сельское хозяйство

	Январь-август 2016г.	В % к соответствующему периоду предыдущего года
Забито в хозяйстве или реализовано на убой скота и птицы (в живом весе), тыс. тонн	71,1	100,0
Надоеено молока коровьего, тыс. тонн	303,8	108,8
Получено яиц куриных, млн. штук	421,0	99,6

### Индекс цен

	Август 2016г. к июлю 2016г., %	Август 2016г. к декабрю 2015г., %
Индекс потребительских цен	99,2	105,4
Продовольственные товары	97,2	105,2
Непродовольственные товары	100,6	106,1
Платные услуги	100,2	104,9
Индекс цен предприятий-производителей промышленной продукции	101,5	115,6
Индекс цен реализации на продукцию сельского хозяйства	99,5	105,8
Индекс цен в строительстве	100,3	103,0
Индекс тарифов на перевозку грузов всеми видами транспорта	100,0	101,0
Индекс тарифов на услуги почтовые и курьерские для юридических лиц	113,0	116,8
Индекс тарифов на услуги связи для юридических лиц	100,0	99,5
Индекс цен на аренду коммерческой недвижимости	99,7	101,6

## Костанайская область

### Социальное развитие

Население, человек (на 01.05.2016г.)	883 883
Родившиеся, человек (январь-апрель 2016г.)	3 962
Умершие, человек (январь-апрель 2016г.)	3 135
Прибыло, человек (январь-апрель 2016г.)	6 884
Выбыло, человек (январь-апрель 2016г.)	7 468
Занятое население, человек (II квартал 2016г.)*	497 377
Наемные работники, в % к общей численности занятого населения (II квартал 2016г.)*	64,5
Уровень безработицы, % (II квартал 2016г.)*	4,9
Заработная плата, тенге (II квартал 2016г.)	108 130
Величина прожиточного минимума, тенге (август 2016г.)	22 419

\*Данные за II квартал 2016 г. сформированы в соответствии с новыми стандартами занятости (19-я МКСТ МОТ).

в процентах

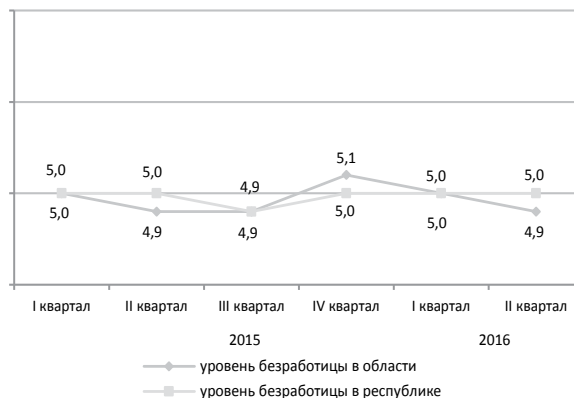

### Реальный сектор экономики

	Январь-август 2016г. к январю-августу 2015г., в %	Январь-август 2015г. к январю-августу 2014г., в %
Промышленность	95,9	87,4
Сельское хозяйство	113,6	105,4
Строительство	68,1	100,2
Розничная торговля	100,1	103,4
Грузооборот	98,2	89,8
Пассажирооборот	102,6	103,8
Связь	95,5	108,3

январь-август 2016г., в процентах

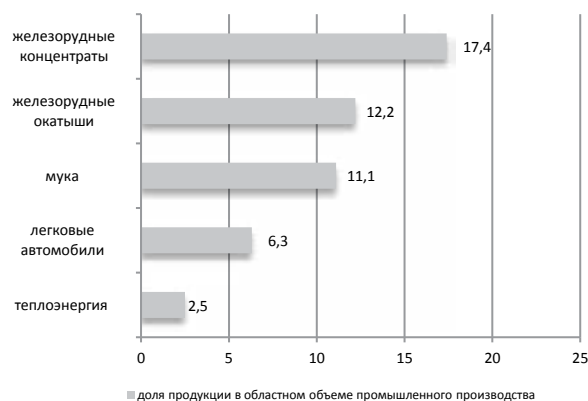

### Сельское хозяйство

	Январь-август 2016г.	В % к соответствующему периоду предыдущего года
Забито в хозяйстве или реализовано на убой скота и птицы (в живом весе), тыс. тонн	60,9	98,2
Надоеено молока коровьего, тыс. тонн	313,5	101,8
Получено яиц куриных, млн. штук	414,7	102,8

### Индекс цен

	Август 2016г. к июлю 2016г., %	Август 2016г. к декабрю 2015г., %
Индекс потребительских цен	100,5	105,1
Продовольственные товары	100,1	103,8
Непродовольственные товары	101,1	104,8
Платные услуги	100,2	107,0
Индекс цен предприятий-производителей промышленной продукции	100,9	109,9
Индекс цен реализации на продукцию сельского хозяйства	100,6	106,8
Индекс цен в строительстве	100,1	102,8
Индекс тарифов на перевозку грузов всеми видами транспорта	100,0	105,4
Индекс тарифов на услуги почтовые и курьерские для юридических лиц	114,2	127,6
Индекс тарифов на услуги связи для юридических лиц	100,0	100,9
Индекс цен на аренду коммерческой недвижимости	100,0	100,5

## Кызылординская область

### Социальное развитие

Население, человек (на 01.05.2016г.)	769 533
Родившиеся, человек (январь-апрель 2016г.)	6 154
Умершие, человек (январь-апрель 2016г.)	1 510
Прибыло, человек (январь-апрель 2016г.)	5 377
Выбыло, человек (январь-апрель 2016г.)	5 659

Занятое население, человек (II квартал 2016г.)*	323 673
Наемные работники, в % к общей численности занятого населения (II квартал 2016г.)*	62,6
Уровень безработицы, % (II квартал 2016г.)*	5,0

Заработная плата, тенге (II квартал 2016г.)	124 804
Величина прожиточного минимума, тенге (август 2016г.)	21 541

\*Данные за II квартал 2016 г. сформированы в соответствии с новыми стандартами занятости (19-я МКСТ МОТ).

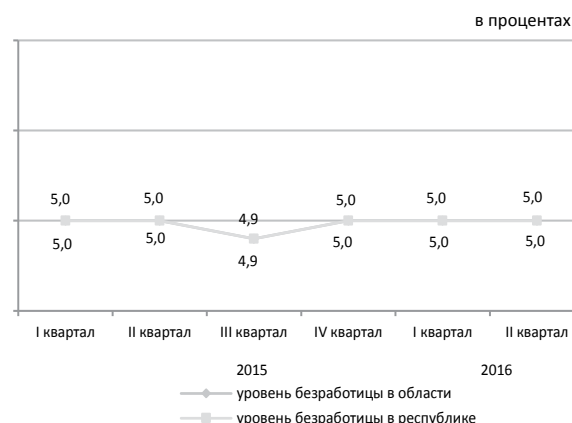

### Реальный сектор экономики

	Январь-август 2016г. к январю-августу 2015г., в %	Январь-август 2015г. к январю-августу 2014г., в %
Промышленность	89,4	92,6
Сельское хозяйство	105,4	104,6
Строительство	62,2	105,3
Розничная торговля	99,5	106,6
Грузооборот	98,9	93,1
Пассажирооборот	106,4	106,8
Связь	97,3	107,4



### Сельское хозяйство

	Январь-август 2016г.	В % к соответствующему периоду предыдущего года
Забито в хозяйстве или реализовано на убой скота и птицы (в живом весе), тыс. тонн	20,5	105,7
Надоеено молока коровьего, тыс. тонн	52,7	101,4
Получено яиц куриных, млн. штук	3,3	101,5

### Индекс цен

	Август 2016г. к июлю 2016г., %	Август 2016г. к декабрю 2015г., %
Индекс потребительских цен	100,1	104,6
Продовольственные товары	99,9	104,6
Непродовольственные товары	100,6	104,6
Платные услуги	99,9	104,7
Индекс цен предприятий-производителей промышленной продукции	99,2	119,9
Индекс цен реализации на продукцию сельского хозяйства	100,0	102,1
Индекс цен в строительстве	100,1	103,6
Индекс тарифов на перевозку грузов всеми видами транспорта	99,6	99,8
Индекс тарифов на услуги почтовые и курьерские для юридических лиц	148,8	153,7
Индекс тарифов на услуги связи для юридических лиц	100,0	100,1
Индекс цен на аренду коммерческой недвижимости	100,0	99,3

## Мангистауская область

### Социальное развитие

Население, человек (на 01.05.2016г.)	633 069
Родившиеся, человек (январь-апрель 2016г.)	6 399
Умершие, человек (январь-апрель 2016г.)	846
Прибыло, человек (январь-апрель 2016г.)	3 692
Выбыло, человек (январь-апрель 2016г.)	2 969
Занятое население, человек (II квартал 2016г.)	277 721
Наемные работники, в % к общей численности занятого населения (II квартал 2016г.)	95,4
Уровень безработицы, % (II квартал 2016г.)	5,1
Заработная плата, тенге (II квартал 2016г.)	237 327
Величина прожиточного минимума, тенге (август 2016г.)	28 830

\*Данные за II квартал 2016 г. сформированы в соответствии с новыми стандартами занятости (19-я МКСТ МОТ).

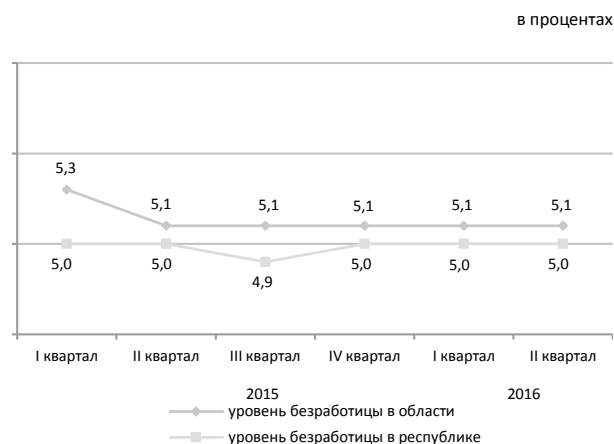

### Реальный сектор экономики

	Январь-август 2016г. к январю-августу 2015г., в %	Январь-август 2015г. к январю-августу 2014г., в %
Промышленность	96,1	96,9
Сельское хозяйство	83,3	104,8
Строительство	98,3	89,9
Розничная торговля	94,8	103,1
Грузооборот	96,5	89,6
Пассажирооборот	103,4	103,5
Связь	102,9	120,3



### Сельское хозяйство

	Январь-август 2016г.	В % к соответствующему периоду предыдущего года
Забито в хозяйстве или реализовано на убой скота и птицы (в живом весе), тыс. тонн	4,5	66,1
Надоеено молока коровьего, тыс. тонн	3,9	109,9
Получено яиц куриных, млн. штук	1,3	129,0

### Индекс цен

	Август 2016г. к июлю 2016г., %	Август 2016г. к декабрю 2015г., %
Индекс потребительских цен	100,3	106,0
Продовольственные товары	100,3	108,2
Непродовольственные товары	100,5	103,6
Платные услуги	100,0	105,8
Индекс цен предприятий-производителей промышленной продукции	98,0	116,6
Индекс цен реализации на продукцию сельского хозяйства	98,0	97,5
Индекс цен в строительстве	100,2	103,8
Индекс тарифов на перевозку грузов всеми видами транспорта	100,0	101,1
Индекс тарифов на услуги почтовые и курьерские для юридических лиц	117,6	123,9
Индекс тарифов на услуги связи для юридических лиц	98,5	96,6
Индекс цен на аренду коммерческой недвижимости	100,0	98,2

## Южно-Казахстанская область

## Социальное развитие

Население, человек (на 01.05.2016г.)	2 861 325
Родившиеся, человек (январь-апрель 2016г.)	27 970
Умершие, человек (январь-апрель 2016г.)	5 336
Прибыло, человек (январь-апрель 2016г.)	16 128
Выбыло, человек (январь-апрель 2016г.)	18 744

Занятое население, человек (II квартал 2016г.)*	1 146 721
Наемные работники, в % к общей численности занятого населения (II квартал 2016г.)*	56,6
Уровень безработицы, % (II квартал 2016г.)*	5,2

Заработная плата, тенге (II квартал 2016г.)	103 200
Величина прожиточного минимума, тенге (август 2016г.)	21 193

\*Данные за II квартал 2016 г. сформированы в соответствии с новыми стандартами занятости (19-я МКСТ МОТ).

в процентах

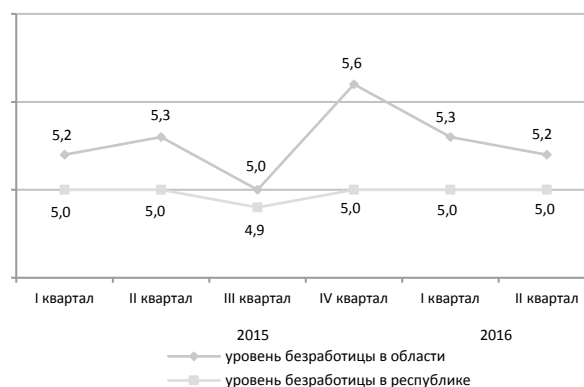

## Реальный сектор экономики

	Январь-август 2016г. к январю-августу 2015г., в %	Январь-август 2015г. к январю-августу 2014г., в %
Промышленность	104,5	104,3
Сельское хозяйство	103,1	102,6
Строительство	99,2	94,5
Розничная торговля	98,8	103,8
Грузооборот	99,9	90,7
Пассажирооборот	116,8	103,3
Связь	94,5	106,4

январь-август 2016г., в процентах



## Сельское хозяйство

	Январь-август 2016г.	В % к соответствующему периоду предыдущего года
Забито в хозяйстве или реализовано на убой скота и птицы (в живом весе), тыс. тонн	128,7	102,1
Надоеено молока коровьего, тыс. тонн	508,4	102,0
Получено яиц куриных, млн. штук	207,1	103,9

## Индекс цен

	Август 2016г. к июлю 2016г., %	Август 2016г. к декабрю 2015г., %
Индекс потребительских цен	100,5	106,0
Продовольственные товары	100,2	104,3
Непродовольственные товары	101,0	106,7
Платные услуги	100,3	107,4
Индекс цен предприятий-производителей промышленной продукции	101,7	109,7
Индекс цен реализации на продукцию сельского хозяйства	101,2	100,8
Индекс цен в строительстве	100,0	103,3
Индекс тарифов на перевозку грузов всеми видами транспорта	96,0	97,0
Индекс тарифов на услуги почтовые и курьерские для юридических лиц	121,1	125,2
Индекс тарифов на услуги связи для юридических лиц	100,0	100,1
Индекс цен на аренду коммерческой недвижимости	100,8	99,9



## Павлодарская область

### Социальное развитие

Население, человек (на 01.05.2016г.)	759 223
Родившиеся, человек (январь-апрель 2016г.)	3 964
Умершие, человек (январь-апрель 2016г.)	2 518
Прибыло, человек (январь-апрель 2016г.)	5 855
Выбыло, человек (январь-апрель 2016г.)	6 557
Занятое население, человек (II квартал 2016г.)*	405 378
Наемные работники, в % к общей численности занятого населения (II квартал 2016г.)*	81,5
Уровень безработицы, % (II квартал 2016г.)*	4,8
Заработная плата, тенге (II квартал 2016г.)	120 609
Величина прожиточного минимума, тенге (август 2016г.)	21 771

\*Данные за II квартал 2016 г. сформированы в соответствии с новыми стандартами занятости (19-я МКСТ МОТ).

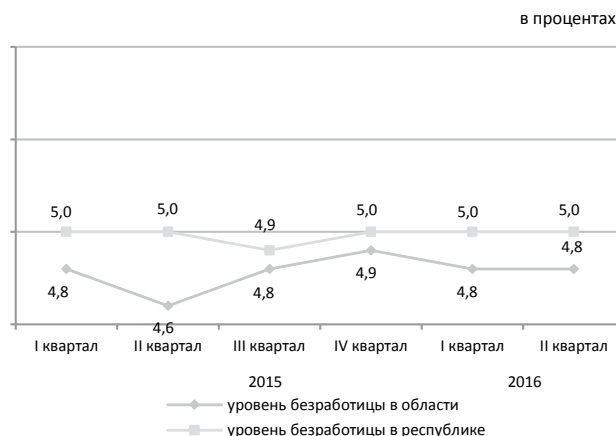

### Реальный сектор экономики

	Январь-август 2016г. к январю-августу 2015г., в %	Январь-август 2015г. к январю-августу 2014г., в %
Промышленность	101,1	98,1
Сельское хозяйство	100,5	104,1
Строительство	70,8	149,5
Розничная торговля	98,1	103,7
Грузооборот	101,6	95,7
Пассажиروоборот	105,1	103,7
Связь	99,2	105,6

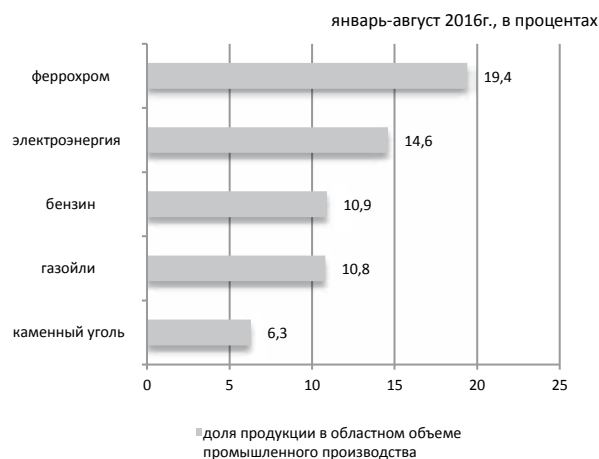

### Сельское хозяйство

	Январь-август 2016г.	В % к соответствующему периоду предыдущего года
Забито в хозяйстве или реализовано на убой скота и птицы (в живом весе), тыс. тонн	47,9	96,4
Надоеено молока коровьего, тыс. тонн	262,8	100,8
Получено яиц куриных, млн. штук	89,2	97,3

### Индекс цен

	Август 2016г. к июлю 2016г., %	Август 2016г. к декабрю 2015г., %
Индекс потребительских цен	100,9	106,4
Продовольственные товары	100,2	106,7
Непродовольственные товары	101,8	107,1
Платные услуги	100,9	105,3
Индекс цен предприятий-производителей промышленной продукции	100,7	123,5
Индекс цен реализации на продукцию сельского хозяйства	99,6	100,7
Индекс цен в строительстве	100,0	102,4
Индекс тарифов на перевозку грузов всеми видами транспорта	100,0	106,7
Индекс тарифов на услуги почтовые и курьерские для юридических лиц	116,9	124,9
Индекс тарифов на услуги связи для юридических лиц	97,2	97,9
Индекс цен на аренду коммерческой недвижимости	100,0	101,2

## Северо-Казахстанская область

## Социальное развитие

в процентах

Население, человек (на 01.05.2016г.)	568 652
Родившиеся, человек (январь-апрель 2016г.)	2 534
Умершие, человек (январь-апрель 2016г.)	2 329
Прибыло, человек (январь-апрель 2016г.)	5 278
Выбыло, человек (январь-апрель 2016г.)	6 277

Занятое население, человек (II квартал 2016г.)*	305 375
Наемные работники, в % к общей численности занятого населения (II квартал 2016г.)*	68,5
Уровень безработицы, % (II квартал 2016г.)*	5,1

Заработная плата, тенге (II квартал 2016г.)	99 948
Величина прожиточного минимума, тенге (август 2016г.)	22 668

\*Данные за II квартал 2016 г. сформированы в соответствии с новыми стандартами занятости (19-я МКСТ МОТ).

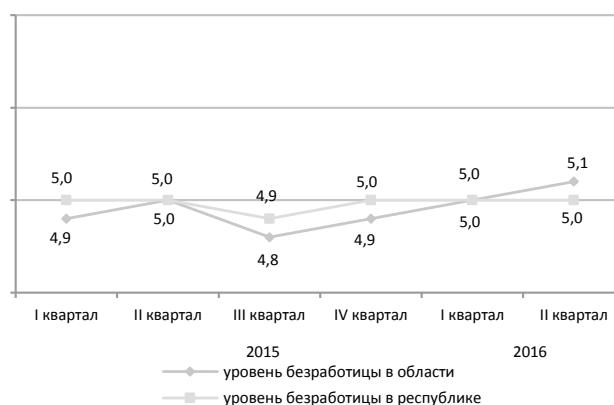

## Реальный сектор экономики

	Январь-август 2016г. к январю-августу 2015г., в %	Январь-август 2015г. к январю-августу 2014г., в %
Промышленность	100,1	99,8
Сельское хозяйство	113,2	105,9
Строительство	105,9	145,5
Розничная торговля	97,0	100,6
Грузооборот	104,0	101,5
Пассажиروоборот	99,9	102,4
Связь	95,2	108,9

январь-август 2016г., в процентах

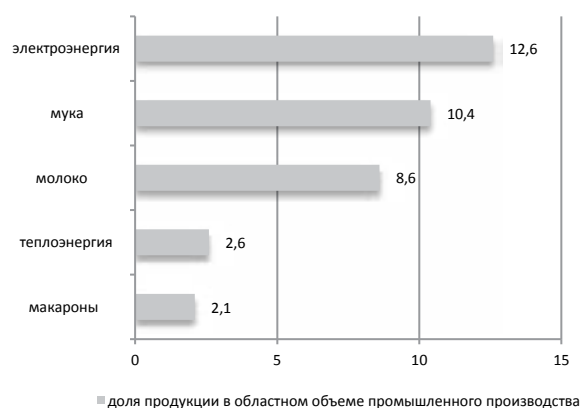

## Сельское хозяйство

	Январь-август 2016г.	В % к соответствующему периоду предыдущего года
Забито в хозяйстве или реализовано на убой скота и птицы (в живом весе), тыс. тонн	54,4	101,6
Надоеено молока коровьего, тыс. тонн	378,2	104,6
Получено яиц куриных, млн.штук	409,3	95,2

## Индекс цен

	Август 2016г. к июлю 2016г., %	Август 2016г. к декабрю 2015г., %
Индекс потребительских цен	100,2	104,8
Продовольственные товары	99,7	104,6
Непродовольственные товары	100,6	105,2
Платные услуги	100,4	104,6
Индекс цен предприятий-производителей промышленной продукции	100,3	105,6
Индекс цен реализации на продукцию сельского хозяйства	100,4	104,7
Индекс цен в строительстве	100,1	103,3
Индекс тарифов на перевозку грузов всеми видами транспорта	100,0	104,7
Индекс тарифов на услуги почтовые и курьерские для юридических лиц	123,1	127,2
Индекс тарифов на услуги связи для юридических лиц	100,0	100,3
Индекс цен на аренду коммерческой недвижимости	99,7	99,7

## Восточно-Казахстанская область

### Социальное развитие

Население, человек (на 01.05.2016г.)	1 396 537
Родившиеся, человек (январь-апрель 2016г.)	7 384
Умершие, человек (январь-апрель 2016г.)	4 927
Прибыло, человек (январь-апрель 2016г.)	9 717
Выбыло, человек (январь-апрель 2016г.)	11 434

Занятое население, человек (II квартал 2016г.)*	668 539
Наемные работники, в % к общей численности занятого населения (II квартал 2016г.)*	71,6
Уровень безработицы, % (II квартал 2016г.)*	5,0

Заработная плата, тенге (II квартал 2016г.)	117 472
Величина прожиточного минимума, тенге (август 2016г.)	24 249

\*Данные за II квартал 2016 г. сформированы в соответствии с новыми стандартами занятости (19-я МКСТ МОТ).

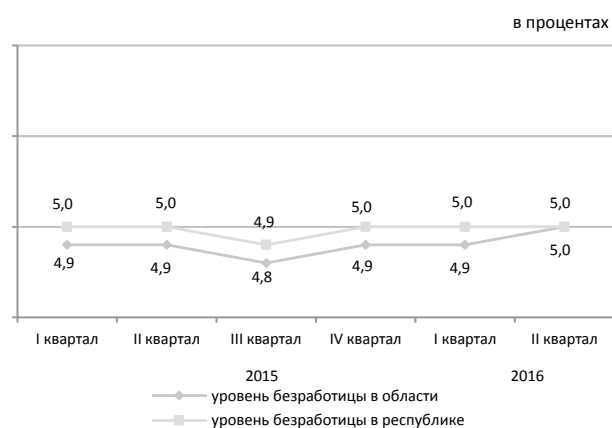

### Реальный сектор экономики

	Январь-август 2016г. к январю-августу 2015г., в %	Январь-август 2015г. к январю-августу 2014г., в %
Промышленность	104,1	91,2
Сельское хозяйство	104,6	102,9
Строительство	90,4	112,5
Розничная торговля	99,8	104,1
Грузооборот	103,5	94,1
Пассажирооборот	103,9	102,9
Связь	94,3	99,7

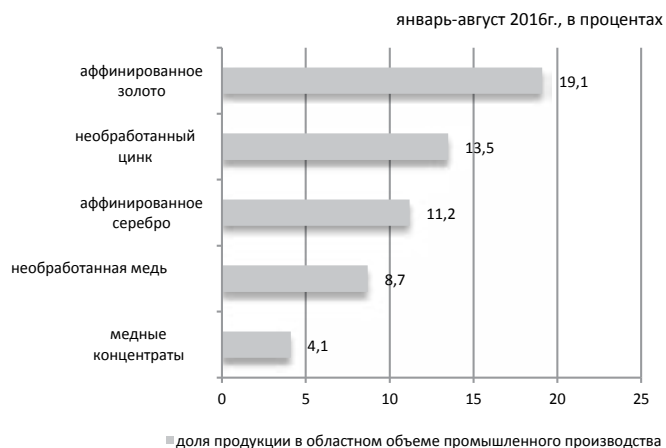

### Сельское хозяйство

	Январь-август 2016г.	В % к соответствующему периоду предыдущего года
Забито в хозяйстве или реализовано на убой скота и птицы (в живом весе), тыс. тонн	140,9	107,1
Надоеено молока коровьего, тыс. тонн	585,4	105,3
Получено яиц куриных, млн.штук	101,8	100,8

### Индекс цен

	Август 2016г. к июлю 2016г., %	Август 2016г. к декабрю 2015г., %
Индекс потребительских цен	100,0	105,5
Продовольственные товары	98,7	106,2
Непродовольственные товары	101,0	107,1
Платные услуги	100,4	103,2
Индекс цен предприятий-производителей промышленной продукции	102,8	128,9
Индекс цен реализации на продукцию сельского хозяйства	100,9	106,0
Индекс цен в строительстве	100,1	104,1
Индекс тарифов на перевозку грузов всеми видами транспорта	100,0	105,1
Индекс тарифов на услуги почтовые и курьерские для юридических лиц	122,9	127,8
Индекс тарифов на услуги связи для юридических лиц	100,0	124,3
Индекс цен на аренду коммерческой недвижимости	99,8	100,8

## г. Астана

## Социальное развитие

Население, человек (на 01.05.2016г.)	880 191
Родившиеся, человек (январь-апрель 2016г.)	8 954
Умершие, человек (январь-апрель 2016г.)	1 270
Прибыло, человек (январь-апрель 2016г.)	11 750
Выбыло, человек (январь-апрель 2016г.)	11 862

Занятое население, человек (II квартал 2016г.)*	466 203
Наемные работники, в % к общей численности занятого населения (II квартал 2016г.)*	95,0
Уровень безработицы, % (II квартал 2016г.)*	4,7

Заработная плата, тенге (II квартал 2016г.)	205 547
Величина прожиточного минимума, тенге (август 2016г.)	27 533

\*Данные за II квартал 2016 г. сформированы в соответствии с новыми стандартами занятости (19-я МКСТ МОТ).

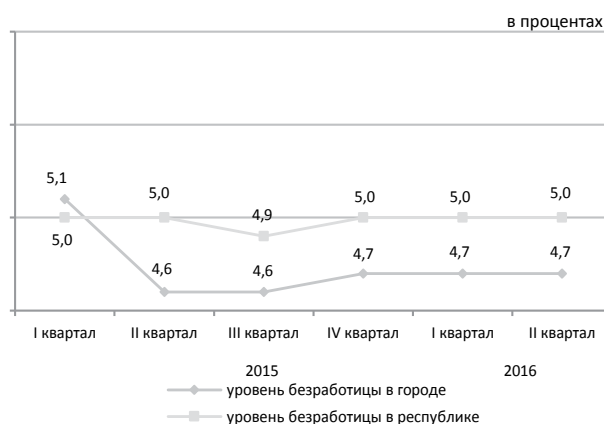

## Реальный сектор экономики

	Январь-август 2016г. к январю-августу 2015г., в %	Январь-август 2015г. к январю-августу 2014г., в %
Промышленность	102,6	104,2
Сельское хозяйство	96,6	86,3
Строительство	122,8	116,2
Розничная торговля	99,9	103,7
Грузооборот	102,6	84,8
Пассажирооборот	107,8	103,7
Связь	80,5	92,6

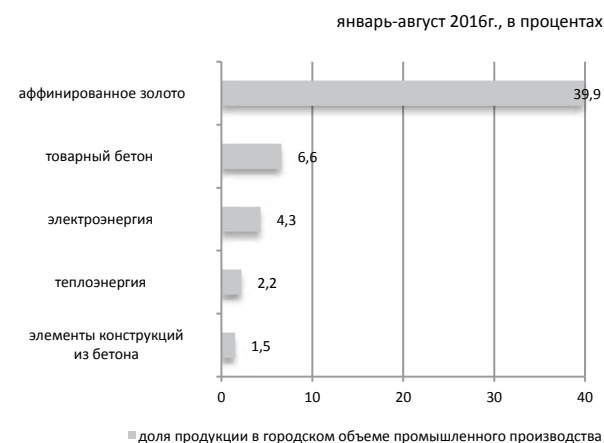

## Сельское хозяйство

	Январь-август 2016г.	В % к соответствующему периоду предыдущего года
Забито в хозяйстве или реализовано на убой скота и птицы (в живом весе), тонн	0,1	68,2
Надоеено молока коровьего, тонн	0,4	98,6
Получено яиц куриных, тыс. штук	0,1	97,6

## Индекс цен

	Август 2016г. к июлю 2016г., %	Август 2016г. к декабрю 2015г., %
Индекс потребительских цен	100,4	106,2
Продовольственные товары	99,2	108,3
Непродовольственные товары	102,0	107,4
Платные услуги	100,2	102,6
Индекс цен предприятий-производителей промышленной продукции	100,1	102,5
Индекс цен реализации на продукцию сельского хозяйства	-	-
Индекс цен в строительстве	99,9	104,0
Индекс тарифов на перевозку грузов всеми видами транспорта	100,0	100,2
Индекс тарифов на услуги почтовые и курьерские для юридических лиц	103,3	108,8
Индекс тарифов на услуги связи для юридических лиц	97,7	96,0
Индекс цен на аренду коммерческой недвижимости	99,9	102,7

## г. Алматы

### Социальное развитие

Население, человек (на 01.05.2016г.)	1 722 076
Родившиеся, человек (январь-апрель 2016г.)	10 028
Умершие, человек (январь-апрель 2016г.)	3 630
Прибыло, человек (январь-апрель 2016г.)	28 793
Выбыло, человек (январь-апрель 2016г.)	16 597

Занятое население, человек (II квартал 2016г.)*	865 790
Наемные работники, в % к общей численности занятого населения (II квартал 2016г.)*	92,4
Уровень безработицы, % (II квартал 2016г.)*	5,4

Заработная плата, тенге (II квартал 2016г.)	187 292
Величина прожиточного минимума, тенге (август 2016г.)	25 808

\*Данные за II квартал 2016 г. сформированы в соответствии с новыми стандартами занятости (19-я МКСТ МОТ).

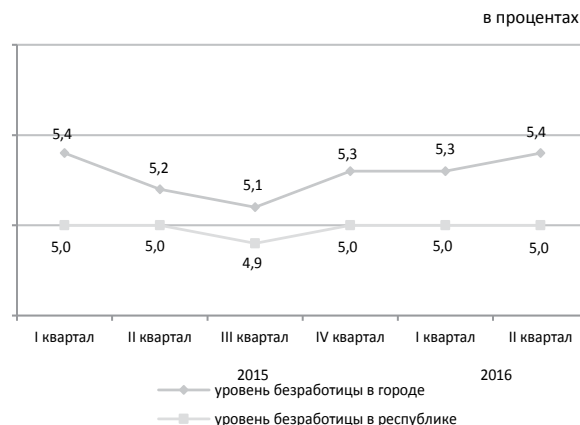

### Реальный сектор экономики

	Январь-август 2016г. к январю-августу 2015г., в %	Январь-август 2015г. к январю-августу 2014г., в %
Промышленность	97,9	101,2
Сельское хозяйство	98,4	41,7
Строительство	84,1	100,9
Розничная торговля	100,4	102,4
Грузооборот	114,5	99,9
Пассажирооборот	103,9	102,7
Связь	102,9	104,3

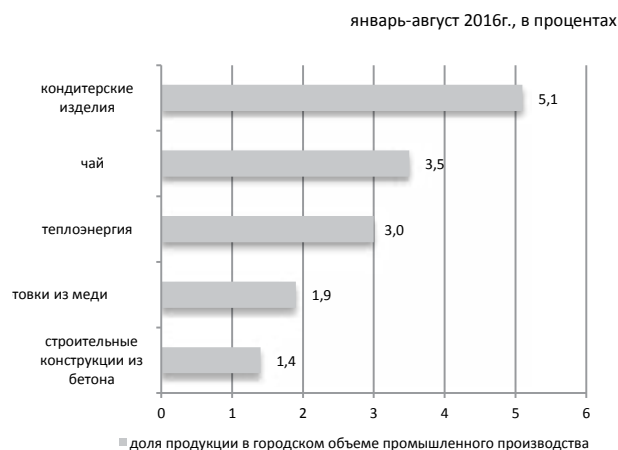

### Сельское хозяйство

	Январь-август 2016г.	В % к соответствующему периоду предыдущего года
Забито в хозяйстве или реализовано на убой скота и птицы (в живом весе), тыс. тонн	0,3	89,8
Надоеено молока коровьего, тыс. тонн	2,5	84,9
Получено яиц куриных, млн. штук	0,3	79,2

### Индекс цен

	Август 2016г. к июлю 2016г., %	Август 2016г. к декабрю 2015г., %
Индекс потребительских цен	100,4	104,7
Продовольственные товары	100,4	104,8
Непродовольственные товары	100,6	108,0
Платные услуги	100,1	101,3
Индекс цен предприятий-производителей промышленной продукции	100,1	105,5
Индекс цен реализации на продукцию сельского хозяйства	-	-
Индекс цен в строительстве	100,1	103,1
Индекс тарифов на перевозку грузов всеми видами транспорта	101,9	110,8
Индекс тарифов на услуги почтовые и курьерские для юридических лиц	100,9	103,9
Индекс тарифов на услуги связи для юридических лиц	96,8	97,2
Индекс цен на аренду коммерческой недвижимости	100,0	100,5

## Қысқартулар

## Сокращения

АШМ	Қазақстан Республикасының Ауыл шаруашылығы министрлігі	КС	Комитет по статистике Министерства национальной экономики Республики Казахстан
ӘдМин	Қазақстан Республикасының Әділет министрлігі	БВУ	Банки второго уровня
БП ҚС АЕК	Қазақстан Республикасы Бас Прокуратурасының Құқықтық статистика және арнайы есеп комитеті	КПСИСУ ГП	Комитет по правовой статистике и специальным учетам Генеральной прокуратуры Республики Казахстан
ДСӘДМ РСЭҚ	Қазақстан Республикасы Денсаулық сақтау және әлеуметтік даму министрлігінің Республикалық санитарлық-эпидемиологиялық қызметі	КГД МФ	Комитет государственных доходов Министерства финансов Республики Казахстан
ЕДБ	Екінші деңгейдегі банктер	МВД	Министерство внутренних дел Республики Казахстан
ДСӘДМ	Қазақстан Республикасының Денсаулық сақтау және әлеуметтік даму министрлігі	млн.	миллионов
ҚМ МКК	Қазақстан Республикасы Қаржы министрлігінің Мемлекеттік кіріс комитеті	млрд.	миллиардов
ҚМ	Қазақстан Республикасының Қаржы министрлігі	МСП	Малое и среднее предпринимательство
млн.	миллион	МСХ	Министерство сельского хозяйства Республики Казахстан
млрд.	миллиард	МСЭР	Министерство здравоохранения и социального развития Республики Казахстан
ОЭР	Отын-энергетикалық ресурстар	МЮ	Министерство юстиции Республики Казахстан
СК	Қазақстан Республикасы Ұлттық экономика министрлігінің Статистика комитеті	МФ	Министерство финансов Республики Казахстан
ткм	тонна-километр	НБ	Национальный банк Республики Казахстан
ҰБ	Қазақстан Республикасының Ұлттық банкі	РСЭС МЗСР	Республиканская санитарно-эпидемиологическая служба Министерства здравоохранения и социального развития Республики Казахстан
ІІМ	Қазақстан Республикасының Ішкі істер министрлігі	ткм	тонно-километр
ШОК	Шағын және орта кәсіпкерлік	ТЭР	Топливо-энергетические ресурсы

## Көрсеткіштер тізімі

Көрсеткіш	Кезеңділік	Дереккөз
<b>А</b>		
Айырбастау бағамы.....	ай сайын	ҰБ
Асыл тұқымды шаруашылықтар саны.....	тоқсан сайын	АШМ
Мал мен құстың негізгі түрлерінің саны.....	ай сайын	СК
Ауыл шаруашылығы өнімдерінің (қызметтерінің) жалпы шығарылымы.....	ай сайын	СК
<b>Б</b>		
Бір қызметкердің орташа айлық атаулы жалақысы.....	ай сайын	СК
Баға индексі.....	ай сайын	СК
Балық аулау және балық өсіру шаруашылығындағы өнім (жұмыстар, қызметтер) көлемі.....	жыл сайын	СК
Бөлшек сауда тауар айналымы көлемі.....	ай сайын	СК
Байланыс қызметтерінің көлемі.....	ай сайын	СК
<b>Д</b>		
Дәнді дақылдарды жинау.....	қыркүйек, қазан, қараша	АШМ
Дәнді дақылдардың жиналған алқаптары.....	қыркүйек, қазан, қараша	АШМ
Дәнді дақылдардың шығымдылығы.....	қыркүйек, қазан, қараша	АШМ
Депозиттер.....	ай сайын	ҰБ
<b>Е</b>		
Еңбек делдалдығына өтініш жасағандар саны.....	тоқсан сайын	ДСӘДМ
Еңбек өнімділігі.....	ай сайын	СК
<b>Ж</b>		
Жолаушылар тасымалдау көлемі.....	ай сайын	СК
Жүк тасымалдау көлемі.....	ай сайын	СК
Жұмыссыз халық.....	ай сайын	СК
Жұмыспен қамтылған халық.....	ай сайын	СК
<b>З</b>		
Зейнетақы және жәрдемақы алушылар саны.....	тоқсан сайын	ДСӘДМ
Зейнетақы (жәрдемақының) орташа мөлшері.....	тоқсан сайын	ДСӘДМ
<b>И</b>		
Импорт.....	ай сайын	ҚМ КБК
<b>К</b>		
Кәсіпорындардың пайдалылығы.....	тоқсан сайын	СК
Кредиттер.....	ай сайын	ҰБ
Күнкөрістің ең төменгі деңгейінің шамасы.....	ай сайын	СК
<b>Қ</b>		
Қылмыстылық деңгейі.....	ай сайын	БП ҚС АЕК
Құрылыс жұмыстарының (қызметтер) көлемі.....	ай сайын	СК
<b>М</b>		
Мал шаруашылығы өнімдерінің негізгі түрлерін өндіру .....	ай сайын	СК
Мал мен құстың өнімділігі.....	ай сайын	СК
Мемлекеттік бюджет табыстары.....	ай сайын	ҚМ
Мемлекеттік бюджет шығыстары.....	ай сайын	ҚМ
Монетарлық агрегаттар.....	ай сайын	ҰБ
<b>Н</b>		
Нақты ақшалай табыстар индексі.....	ай сайын	СК
Негізгі капиталға инвестициялар.....	ай сайын	СК
Негізгі дәнді және бұршақты дақылдардың қолда бар.....	ай сайын	СК
Негізгі майлы дақылдардың қолда бары .....	ай сайын	СК
<b>О</b>		
Орташа жан басына атаулы ақшалай табыс.....	ай сайын	СК
Орташа айлық жалақы.....	ай сайын	СК
<b>Ө</b>		
Өнеркәсіп өнімін заттай көрінісінде өндіру.....	ай сайын	СК
Өнеркәсіп өнімінің (тауарлар, қызметтер) көлемі.....	ай сайын	СК
Өнеркәсіп өндірісінің нақты көлем индексі .....	ай сайын	СК
<b>С</b>		
Сырқаттанулардың тіркелген оқиғаларының саны.....	ай сайын	ДСӘДМ РСЭҚ

Көрсеткіш	Кезеңділік	Дереккөз
<b>Т</b>		
Төлем балансы.....	ай сайын	ҰБ
Тіркелген қылмыстар саны.....	ай сайын	БП ҚС АЕК
Тұрғын үй құрылысының көлемі.....	ай сайын	СК
Тұтыну бағасы.....	Ай сайын	СК
<b>Х</b>		
Халықтың табиғи қозғалысы.....	ай сайын	ӘдМин, ДСӘДМ
Халық саны.....	ай сайын	СК
Халықтың көші-қоны.....	ай сайын	ӘдМин, ИМ
Халықтың орта есеппен жан басына шаққандағы атаулы ақшалай табыстары.....	ай сайын	СК
<b>Ш</b>		
ШОК субъектілерінің өнім (тауарлар, қызметтер) шығару индексі .....	ай сайын	СК
<b>Э</b>		
Экономикалық белсенді халық.....		
Экономикалық енжар халық.....		
Экспорт.....	ай сайын	ҚМ КБК



## Список показателей

Показатель	Периодичность	Источник
<b>Б</b>		
Безработное население .....	ежемесячно	КС
<b>В</b>		
Валовой выпуск продукции (услуг) сельского хозяйства.....	ежемесячно	КС
Валовой внутренний продукт.....	ежеквартально	КС
Величина прожиточного минимума.....	ежемесячно	КС
<b>Г</b>		
Грузооборот.....	ежемесячно	КС
<b>Д</b>		
Доходы государственного бюджета.....	ежемесячно	МФ
Депозиты.....	ежемесячно	НБ
<b>Е</b>		
Естественное движение населения.....	ежемесячно	МЮ, МЗСР
<b>З</b>		
Занятое население .....	ежемесячно	КС
<b>И</b>		
Импорт.....	ежемесячно	КТК МФ
Инвестиции в основной капитал.....	ежемесячно	КС
Индекс выпуска продукции (товаров, услуг) субъектами МСП.....	ежемесячно	КС
Индекс реальных денежных доходов.....	ежемесячно	КС
Индекс физического объема промышленного производства.....	ежемесячно	КС
Индексы цен.....	ежемесячно	КС
<b>К</b>		
Кредиты.....	ежемесячно	НБ
Количество племенных хозяйств.....	ежеквартально	МСХ
<b>М</b>		
Миграция населения.....	ежемесячно	МЮ, МВД
Монетарные агрегаты.....	ежемесячно	НБ
<b>Н</b>		
Наличие основных зерновых и бобовых культур.....	ежемесячно	КС
Наличие основных масличных культур.....	ежемесячно	КС
<b>О</b>		
Обменный курс.....	ежемесячно	НБ
Объем жилищного строительства.....	ежемесячно	КС
Объем промышленной продукции (товаров, услуг).....		
Объем розничного товарооборота.....	ежемесячно	КС
Объем строительных работ (услуг) .....	ежемесячно	КС
Объем услуг связи.....	ежемесячно	КС
<b>П</b>		
Пассажирооборот.....	ежемесячно	КС
Платежный баланс.....	ежемесячно	НБ
Потребительские цены.....	ежемесячно	КС
Производительность труда.....	ежемесячно	КС
Производство основных видов продукции животноводства.....	ежемесячно	КС
Производство промышленной продукции в натуральном выражении.....	ежемесячно	КС
Продуктивность скота и птицы.....	ежемесячно	КС
Перевозка грузов.....	ежемесячно	КС
Перевозка пассажиров.....	ежемесячно	КС
<b>Р</b>		
Расходы государственного бюджета.....	ежемесячно	МФ
Реальный денежный доход .....	ежемесячно	КС
Рентабельность предприятий.....	ежеквартально	КС
<b>С</b>		
Среднедушевые номинальные денежные доходы населения .....	ежемесячно	КС
Среднемесячная номинальная заработная плата одного работника.....	ежемесячно	КС
Средний размер пенсий (пособий).....	ежеквартально	МЗСР

Показатель	Периодичность	Источник
<b>У</b>		
Уровень преступности.....	ежемесячно	КПСИСУ ГП
<b>Ч</b>		
Численность населения.....	ежемесячно	КС
Число зарегистрированных случаев заболеваний.....	ежемесячно	РСЭС МЗСР
Число зарегистрированных преступлений.....	ежемесячно	КПСИСУ ГП
Численность основных видов скота и птицы.....	ежемесячно	КС
Численность получателей пенсий и пособий.....	ежеквартально	МЗСР
<b>Э</b>		
Экспорт.....	ежемесячно	КТК МФ
<b>Ш</b>		
ШОК субъектілерінің өнім (тауарлар, қызметтер) шығару индексі .....	ежемесячно	СК
<b>Э</b>		
Экономикалық белсенді халық.....		
Экономикалық енжар халық.....		
Экспорт.....	ежемесячно	КТК МФ

**Қазақстан Республикасының әлеуметтік-экономикалық дамуы**  
**Бөлімнің мазмұнына жауаптылар**

Бөлім атауы	Жауапты адамның аты-жөні, лауазымы	Телефоны
Әлеуметтік-экономикалық дамудың қысқаша қорытындылары Өңірлердің әлеуметтік-экономикалық дамуы	Болат Әскербекұлы Рахымбеков <i>Пайдаланушылармен жұмыс басқармасының басшысы</i>	+7 7172 74 90 77
Кәсіпорындар статистикасы	Гүлнар Мамырбайқызы Керімханова <i>Статистикалық тіркелімдер және жіктелімдер басқармасының басшысы</i>	+7 7172 74 90 58
Қысқа мерзімді экономикалық индикатор Жалпы ішкі өнім Мемлекеттік қаржы Ақша-кредит статистикасы Кредиттер және ақша-кредит жүйесінің депозиттері	Гүлмира Смағұлқызы Малдыбаева <i>Ұлттық шоттар басқармасының басшысы</i>	+7 7172 74 93 01
Шағын және орта кәсіпкерлік мониторингі Іскерлік және тұтынушылық белсенділік	Марина Владимировна Мисюра <i>Құрылымдық статистика басқармасының басшысы</i>	+7 7172 74 93 12
Ең төменгі күнкөріс деңгейінің шамасы Баға	Әсел Сауқымбекқызы Шәуенова <i>Баға статистикасы басқармасының басшысы</i>	+7 7172 74 90 57
Негізгі капиталға салынған инвестициялар Өнеркәсіп Ауыл шаруашылығы Құрылыс Тұрғын үй құрылысы	Айгүл Тоқтарханқызы Епбаева <i>Өндіріс және қоршаған орта статистикасы басқармасының басшысы</i>	+7 7172 74 90 56
Отын-энергетикалық ресурстар (ОЭР) Сауда Көлік Байланыс	Зифа Рафикқызы Якупова <i>Қызмет көрсету және энергетика статистикасы басқармасының басшысы</i>	+7 7172 74 90 60
Әлеуметтік-демографиялық көрсеткіштер	Гүлмира Сайлаубекқызы Қарауылова <i>Демографиялық және әлеуметтік статистика басқармасының басшысы</i>	+7 7172 74 90 61
Еңбек нарығы және еңбекақы төлеу Халық табыстары	Наталья Евгеньевна Белоносова <i>Еңбек және тұрмыс деңгейі статистикасы басқармасының басшысы</i>	+7 7172 74 90 22

**Социально-экономическое развитие Республики Казахстан**  
**Ответственные лица за содержание разделов**

Наименование раздела	Ф.И.О., должность ответственного	Телефон
Краткие итоги социально-экономического развития Социально-экономическое развитие регионов	Рахимбеков Болат Аскербекович <i>Руководитель управления по работе с пользователями</i>	+7 7172 74 90 77
Статистика предприятий	Керимханова Гульнара Мамырбаевна <i>Руководитель управления статистических регистров и классификаций</i>	+7 7172 74 90 58
Краткосрочный экономический индикатор Валовой внутренний продукт Государственные финансы Денежно-кредитная статистика Кредиты и депозиты денежно-кредитной системы	Малдыбаева Гульмира Смагуловна <i>Руководитель управления национальных счетов</i>	+7 7172 74 93 01
Мониторинг малого и среднего предпринимательства Деловая и потребительская активность	Мисюра Марина Владимировна <i>Руководитель управления структурной статистики</i>	+7 7172 74 93 12
Величина прожиточного минимума Цены	Шауенова Асель Саукымбеккызы <i>Руководитель управления статистики цен</i>	+7 7172 74 90 57
Инвестиции в основной капитал Промышленное производство Сельское хозяйство Строительство Жилищное строительство	Епбаева Айгуль Токтархановна <i>Руководитель управления статистики производства и окружающей среды</i>	+7 7172 74 90 56
Топливо-энергетические ресурсы (ТЭР) Торговля Транспорт Связь	Якупова Зифа Рафиковна <i>Руководитель управления статистики услуг и энергетики</i>	+7 7172 74 90 60
Социально-демографические показатели	Караулова Гульмира Сайлаубековна <i>Руководитель управления демографической и социальной статистики</i>	+7 7172 74 90 61
Рынок труда и оплата труда Доходы населения	Наталья Евгеньевна Белоносова <i>Руководитель управления статистики труда и уровня жизни</i>	+7 7172 74 90 22

